昭和八年三月二十日第三種郵便物認可 郵政特准掛號認爲新聞紙類
大同報 康德三年一月十七日 （舊曆十二月廿三日） 星期五 第一千三百九十四號 （第一版）

大同報

本報創刊西曆一九三三年
發行人 王[illegible] 編輯人 富[illegible] 印刷人 [illegible]
社址 新京東六馬路（民政部前）
電話（本日） 編輯局二—四七三四 營業局二—二〇九六 俱樂部二—四七二五
報費 一份國幣五分 一個月國幣壹元壹角 外埠郵費在外
廣告價 一行（五號字十二字）一日壹元 特別地位加倍 長期另議

徐毛共產軍在陝西活躍
蔣介石命宋閻討伐
藉以防止日方防共口實

據當地所得消息、蔣介石最近電命閻錫山及宋哲元、在張門關、龍泉關及娘子關各門內、阻止毛澤東、徐向前之北進而討滅之、此係蔣自使共產軍北進、似出於不與日本側、以防共口實之方策云、

滿鐵社員薪俸
決定支給國幣
擬由二三月起實施

【奉天電話】滿鐵與鐵路總局、茲奉監督官廳指令限於在滿洲國內任事之滿鐵社員（附屬地在內）所有薪俸款項、決定以國幣支給、諒由二三月起可能實施云、

冀東政府
發行印花稅
八日通令各縣

【錦州十六日電】冀東自治政府廢止中華民國政府發行之印花稅、自發行印花稅於一月八日通令各縣遵照、

取締罌粟掃滅匪賊
漸次樹立燃料國策（下）

專賣總署副署長 難波經一

煤油專賣去年由、自由販賣制度轉爲專賣制度、雖在此過渡期中然去年已將從來散在之外國煤油一掃而除、專賣制度可確立矣、滿洲煤油公司已越二期、已舉相當成績、又、撫順之油母頁岩亦由今年起、着手開辦正式的企業、故我滿洲國之煤油專賣、已趨根本的意義之達成矣、一方且於缺乏煤油之我滿洲國內、定於國防的見地、研究助長化用燃料、與以煤液化之企業化、酒精問題等之發達也、且如煤液化之於煤油專賣、譬如生產費雖高、一由政府購買、則即成企業化、與以無量的工業之安定性、保護之、助長之、專賣之眞價、足可發揮矣、以此意味、則滿洲國之煤油專賣、對將來滿日兩國之國防之一翼、足可尋出解決之曙光。

◇

最後、該氏對最近滿洲國之鴉片政策、專賣制度爲毒害一般者之批難加以反駁的批判、並談專賣制度之功績如左、鴉片專賣、眞是最有公益的事業、全無以作政府財源謀增收利金之意圖、施行專賣制度以來、政府設立零賣所、使吸烟者集中化、表面猶似吸烟者增多、其實完全不然、實爲減滅秘密吸烟者起見也、且可根絕鴉片之政治的中毒、現在滿洲之政治的贅瘤之秘密買賣醜聲、已完全消滅矣、而滅破壞政治機構之秘密買賣事、不可不謂專賣制度所使之偉大成果、上述罌粟討伐、使無秘密栽培、不久全歸政府統制、然後方能制與癮者、且能徹底防止其發生新癮者、現在政府設立零賣所、並非獎勵吸烟者、幸勿誤解是要、

黃金國之失業者
共一千九十萬人
工人佔二百七十萬人

【紐約電】據羅斯福所設「經濟安全委員會」專家那且統計一九三五年九月美國失業者、共計爲一〇、九一五、〇〇〇人、其中工廠工人二、七五六、〇〇〇人、建築業工人一、一四一、〇〇〇人、礦業工人五〇一、〇〇〇人、零賣及批發商人九七九、〇〇〇人、林業漁業一四四、〇〇〇人、及其他等等、

阿請牒國聯干涉

【日內瓦電】國聯秘書長接阿比西尼亞駐巴黎公使之通牒、通牒內稱、意人於戰爭時、使用毒瓦斯、並違反國際軍事公法、爆炸紅十字會醫院、請國聯加以注意、於通牒末、該公使要求對於上述事件進行嚴格調查、要求國聯積極干涉、以行制止云、

畏戰紛紛脫逃
意兵不願赴東非洲
逃入德國一千餘人

【倫敦十五日電】意大利報紙雖否認、但意兵脫逃之事、仍層出不窮、據梅亭、印斯布魯克、比利時消息、各該地每日均登記有意國逃兵越境之事件、單只梅亭一地、近來即有一千五百名意國逃兵入境、蘇丹、該等向地方當局談稱、意軍中反叛甚多、而尤以輔助工人隊中爲最、工人均拒絕參戰、投入阿方之士民軍爲數甚多、據路透社訪員亞力山大消息、意大利在利比亞加緊備戰、特里波里及賓哈達開到大批飛機及軍用品、

出於意軍意料外
阿國突降大雨
意軍計劃全失敗

【倫敦十四日電】據亞地斯亞貝巴消息、意國司令部方面、擬於雨期之前作總攻以收復開戰初期所奪得之阿國領土之計劃、一部分已被阿人打破、而現在豪雨突然又較預期之時期爲早、乃全告失敗、拉斯修馬及拉斯加沙利用此機會、在北部戰綫開始進攻、向阿克蘇木推進、據未經證實之消息、阿比西尼亞人在吉姆賓一帶、獲得極大勝利、將該地之意大利人完全肅清、現對馬加爾造成實際之威脅、據同一方面消息、南部戰綫上亦發生激烈戰事、據哈瓦斯社消息、五十名意大利士民兵、越境逃入英埃、

英法確已成立
互助計畫
倫敦官方承認

【倫敦十四日電】據晨報載、倫敦官方承認英法間擬定廣泛互助之計劃、詳細則不悉云、

北平文人舉辦
蘇東坡紀念會

【北平十四日電】北平文人等、現以本年爲蓋世文人蘇東坡先生故去九百年、本月十三日恰值其誕生之日、特於中山公園舉行紀念式、並歡談故人之偉業云、

列國環視中之
我國國際關係 （五）

日本對華經濟的國策、列舉如左、

一、爲造成日華或日滿華三國間之經濟聯盟起見、日本有極力與以物質的及人的援助之準備、

一、目下借欵及其他不可能之時、暫行檢討以一定額（一億圓內外）爲限度、設定信用餘地之有無、及在中國交通與通商貿易上、與以必需各種援助餘地之有無、

一、日滿華三國以將來造成金聯盟爲理想、但到達於此之暫定的期間、爲中國不能離脫於銀本位之期間、日本最少以二千萬圓乃至四千萬圓爲限度、爲變動調節對華銀滙兌起見、在華日本銀行設定銀資金之可否、而檢討之、

一、日滿華三國、因在中國合辦主義、各種企業調整確立之際、鑑於該企業之組織機構、而蒙毀損或侵害之時、考慮三國共同充當防衛之任、

一、諸計畫之立案顧及現在日華兩國間之關係、將來作爲五年乃至十年爲階級之繼續事業而計畫之、

就調整混沌之日華關係、駐華有吉大使與蔣介石之間、頻行交涉、南京政府不清算國民黨之政治的關與、日華關係之調整、定係困難、中國當局者、從前稱爲極力取締排日運動、或以親日人物爲樞軸組閣、或使當對日外交之衝、照文字原狀、爲使日華親善顯現之胸也、但中國軍事財政之實權、在國民黨執其牛耳之範圍以內、日滿華之關係、不得不尋與從前無何等相異之途徑也、

滿洲事變、爲張學良將滿洲委諸國民黨之結果而起、故華民問題、乃以國民黨部之暗中飛躍、爲背及華北民衆總意之發端、華北冀察政務委員會、以康德二年十一月十一日、突由香河事件勃發叫起『河北者河北人之河北』欲脫離南京政府之苛斂誅求、所謂發跡於近代的一種農民大衆之暴動而已、此自治運動、與滿洲國接壤河北之北察哈爾兩省、先由南京政府奪取此『自治』之實耶、抑或爲南京政府之賜物而受取耶、兩者之內、不得不選擇其一、即平津衛戍司令宋哲元與其一派之北平市長秦德純及察哈爾省政府主席蕭振瀛等領袖、康德二年十二月廿二日、參集天津、舉行協議、決議華北防共自治委員會之設立也、

康德二年十一月一日汪兆銘遭難、同年十一月十一日上海之襲擊日商事件、同年十一月四日財政部佈告銀國有、尙有其他種種問題、均係動機、於是華北之自治運動、恰如雨後之筍、簇簇而生、各公共團體、大發請願運動、通電四起、

非武裝地域之行政官殷汝耕、乃發深有意義之通電、華北九省聯省自治政權爲目標自治運動、遂以樹立河北、察哈爾山東山西及綏遠之華獻身該劃期舞台上之主要角色、有河北省主席商震、平津衛戍司令宋哲元、山東省主席韓復榘、察哈爾主席蕭振瀛、綏遠省主席傅作義、北平市長秦德純、太原綏靖主任閻錫山等各方面人物、秦德純、蕭振瀛、係宋哲元之心腹、傅作義與閻錫山有關係、韓復榘原屬怪傑、靦爲疑問、商震純係中央嫡系人物、財華北政局、確係混合政體也、又可比作中國之自治號船、該大船航入大海之上、遭遇南京政府之懷柔及恫喝、有難航而必得進航之虞、即商震稱病逃避保定之韓復榘、竟致投降、結果已屈伏於中央之下、山西之閻錫山、綏遠之傅作義、山東秦德純之巨頭、仍操該難航的自治號大船進航、在如斯星雲狀態之中、停戰區域行政官殷汝耕、乃率先於康德二年十一月廿四日突然結成冀東防共自治委員會、宣言戰區自治、縣開華北自治勢如霹靂閃電、一氣呵成、接完戰區各機關

慰問各地方軍警
各地本報支社分社同時辦理
每袋裝物品約値五角
酷寒凛冽中吾人圍爐取暖
不要忘了贊助輸捐慰問袋

趣旨 由一般官民募集慰問袋以鼓勵慰藉在冰天雪地中行剿匪工作奮戰苦鬪之國軍將兵及警察、使之徹底悟軍人天職所在、且表現各界人士對軍警等同情及感謝之意、與對民衆則增加對國軍及警察現狀之認識、以資促進軍警民一致之精神

主辦者 大同報總社及各地支社分社辦理募集之一切事宜、

募集日期 自一月五日起至三十一日止（計二十六天）

一、**募集範圍** 以新京爲中心、其他全滿各省公署管區及國軍司令部所在地、

募集方法 裝慰問物品之慰問袋、由大同報及各地支社分社免費代備、應募者計共所需要之袋數、向大同報社及各地支社分社領用、若由自己製袋者、可以洋式手巾縫成袋形、裝入軍警等在軍營日常可以使用之物品、共表面一角、記明贈者姓名、送到本報社及當地支社分社收轉

袋內物品 慰問品價值、每袋內約値最低五角內外、可並裝之物如下、甲、慰問書信、乙、捐贈者之姓名住址、丙、希望回信者裝入普通官製明信片、俾收到袋時將兵回答感謝則更佳矣、

應裝物品 毛巾、手套、藥品、紙煙、襪子、香皂、香烟、點心、花生米、信紙信封、日記本、鉛筆、牙粉、牙刷、牙膏、等等、凡軍警剿匪陣中必需之便利日用物品均可、

收領及分配 接寄贈者之先後秩序、將芳名載於大同報、以代收條、收集之袋陸續分送軍政部及民政部、妥當適宜的分配於第一線國軍警察、

主辦 大同報社

贊助 新京特別市公署 新京城內及頭溝商會 新京滿鐵地方事務所 新京日本人居留民會

本報主辦望各界參加

春秋列國志【362】
畫釋

第八十回 夫差違諫釋越 勾踐竭力事吳

廖經世 畫

六

夫差見越已臣服不貳、遂深信伯嚭之言、一日問伯嚭曰、今日四境無事、寡人欲廣宮室以自娛、何地相宜、嚭奏曰、吳都之下、崇臺勝境、莫若姑蘇、然前王所築、不足以當巨覽、王不若重將此臺改建、令其高可望百里、寬可容六千人、聚歌童舞女於上、可以極人間之樂矣、夫差然之、乃懸賞購求大木、文種聞之、進於越王曰、臣聞高飛之鳥、死於美食、深泉之魚、死於芳餌、今王志在報吳、必先投其所好、然後得制其命、勾踐曰、雖得其所好、豈遂能制其命乎、文種對曰、臣所以破吳者有七術、一曰、捐貨幣、以悅其君臣、二曰、貴糴粟槀、以虛其積聚、三曰、遺美女以惑其心志、四曰、遺之巧工良材、使作宮室、以罄其財、五曰、遺之諛臣、以亂其謀、六曰、彊其諫臣、使自殺以弱其輔、七曰、積財練兵以承其弊、勾踐曰、善哉、今日先行何術、文種對曰、今吳王方改築姑蘇臺、宜選名山神材、奉而獻之、越王乃使木工三千餘人、入山伐木、經年無所得、工人思歸、皆有怨望之心、乃歌木客之吟曰、

朝採木、暮採木、朝朝暮暮入山曲、窮巖絕壑徒往復、天不生兮地不育、木客何辜兮受此勞酷、

聞者凄絕、忽一夜天生神木一雙、大二十圍、長五十尋、在山之陽者曰梓、在山之陰者曰楠、木工驚覩、以爲目未經見、奔告越王、羣臣皆賀曰、此大王精誠格天、故天生神木以慰王衷也、勾踐大喜、親往設祭而後伐之、加以琢削磨礱、用丹青錯畫爲五采龍蛇之文、使文種浮江而至、獻於吳王曰、東海賤臣勾踐、賴大王之力、竊爲小殿、偶得巨材、不敢自用、敢因下吏獻於左右、夫差見木材異常、不勝驚喜、子胥諫曰、昔桀起靈臺、紂起鹿臺、竭民力、遂致滅亡、勾踐欲害吳、故獻此木、王勿受之、夫差曰、勾踐得此良材、不自用而獻於寡人、乃其好意、奈何逆之、遂不聽、乃將此木建姑蘇之臺、三年聚材、五年方成、高三百丈、廣八十四丈、登臺望徹二百里、舊有九曲徑以登山、至是更廣之、百姓晝夜幷作、死於疲勞者、不可勝數、有梁伯龍詩爲證、

千仞高臺面太湖、朝鐘暮鼓宴姑蘇、威行海外三千里、竊占江南第一都。

越王聞之、謂文種曰、子所云遺之巧匠良材、使作宮室以盡其財、此計已行、今崇臺之上、必妙選歌舞以充之、非有絕色、不足移其心志、子其爲寡人謀之、文種對曰、興亡之數、定於上天、既生神木、何患無美女、但搜求民間、恐搖動人心、臣有一計、可閱國中之子女、惟王所擇、不知文種又是何計、且看下回分解。

本日三大張

敬送長壽術 不取分文

內容有明朝軍師劉伯溫遺墨寶長壽銘、明太祖成祖后妃宵像、妃嬪修妝圖、出浴圖、明藩王圖、獵圖、王公行樂圖、宮闈歷史、司馬光影印墨蹟、長壽秘訣、腎虧…遺精…肺癆…咳嗽…吐血…半身不遂…調經…白帶…眼疾…肝氣…腸胃…痔漏…寒腿…疝氣…淋濁諸病療養說明、均爲外間罕見之珍品、函索附郵二分即寄
北平西單廣寧伯街四號奚宅啓

本行昔年同財東在吉林北大街設立功成永瓷鐵店一座、又在五棵樹設立功信泉燒鍋雜貨商店一所、以上兩號生意本行原入股本、現已如數撤出、全盤退歸舊東照常經營、由本年十二月底起、該兩號事務與本行脫離關係、特此聲明
吉林功成玉銀行謹啓

度量衡器
各種機械工具建築用五金品鐵道礦山用機械附屬品類
新京日本橋通 船越商會
電話 三一二六四一 三一五五四〇 三一六五三三

本牌唱機堅固、敏捷樣式新穎、家庭旅行攜帶、便利薄利主義、定價便宜由十三元起碼至四十元不等歡迎、顧客遂意參觀、代售各大公司唱片無美不備、經售勝利各種無線電收音機
收音清亮 價目公道
電話二一一九〇番
恒昌公司

勿怪食品
於暑期中宜注意保護君之健康、藥特靈藥丸爲普遍全球預防與治療痢疾以及一切腸內疾病之靈藥

包裝備有十粒 廿五粒 五十粒
拜耳 拜耳大藥廠

聘請日本大律師
遞啓者敝號天益興天益隆聘請古賀大律師爲常年法律顧問、業經依法聘定、嗣後凡關於天益興天益隆號及各執事人名譽財產一切權益、倘人如有侵害行爲、均由古賀大律師依法保障、特此聲明
新京頭道溝 天益興 執事人朱春波
新京城內 天益隆 執事人劉種珊 啓事

古賀大律師緊要聲明
茲有天益興天益隆特聘本律師爲常年法律顧問、業經依法聲明在案、嗣後凡關於該商號及執事人朱春波劉種珊名譽資產一切權益、如有侵害情事、均由本律師依法保障、特聲明
新京日本橋新京百貨店西胡同
前法官正七位律師 古賀膺植啓
『律師通曉滿洲語』電話（3）三一四七番

奉天日語學院招生
科別 專修科、高級科、師範科、各科插班生
級額 專修科八十名、高級科六十名、師範科四十名
報名 自一月一日起至二十二日止
考試 陽曆一月廿二日（外埠學生有證書或證明書者免試）
校址（總校）奉天大北邊門外無線電台 （女校）奉天大南關下頭第七小學校舊址
（另有詳章函索附郵二分即寄）

社說

防碍世界和平之兩危險主義　我國王道是對症下藥（則）

我東亞人士、所懍懍危懼之非常時期之一九三六年、如飛鳥之來、極迅速的與吾人相見、今且將渡過半月矣、交年以來、國際情勢、益爲危迫、如軍縮會議之將破裂也、如英意戰機之將成熟也、在在示吾人以爲大難之將至、信矣哉一九三六年之時期、眞爲非常時期、而有待於吾人之努力奮鬪矣、抑知今日世界之危機、此尙非其要因、所最足以引起世界之大戰者、則爲世社主義與國社主義之狂走、所謂世社主義者、即國際共產主義、今日之蘇聯、因早已挖此雄心、欲將世界各國家悉置於其主義之下、歷試之於歐美各國、無大效力、乃覓出路於亂機四伏之中國、連年以來中國之共產軍、雖經幾度討伐、終無效力、近且日益膨脹、貴州陝西、勢力又行侵入、其於新疆、更伸其魔手、把持一切、將取英國勢力而代之矣、尤其甚者、引誘南京政府入其彀中、主使外蒙與我國爲難、其毒之劇、足以破壞東亞和平而有餘、不愧爲世界之一危險主義、夫人而知之矣、至於國社主義、墨索里尼倡之於前、希特拉和之於後、致將兩國人民、引至於極度奮興狀態、意之不顧國聯之制裁、不管世人之非議、出全力以侵略阿比西尼亞、即此主義之發端、德經希特拉指導之下、脫出國聯、極力擴張軍備、明目張膽、主張恢復失地、其雄心暴力、初不下於威廉第二、方今歐洲若法若俄、已極積防備、且有與意聯合、乘機竊發之勢、而歐洲之和平、恐將因之而不保、此其主意之危險程度、初不讓蘇聯之獨步、亦於此可見、竊謂此兩危險主義、有一於此、亦足以擾亂世界和平而有餘、今者此兩主義並高自標舉於世界之中、勢如洪水滔天非眞有中流底柱不足以挽此狂瀾、今我友邦日本一方面企圖與中國攜手協力防共、一方面企圖爲根本之軍縮、以防止侵略、共苦心孤詣、以與此兩大危險之主義戰、冀以維持東亞之和平者、以維持世界之和平、特不知此意能見諒否耶、而我新興國家、亦頗有此志願、特舉我國數千年眞正國粹之王道主義、以仁愛衆、以德化人、中正和平、無偏無倚、由修齊而及於治平、由據亂而臻於大同、治平則不亂、大同則不爭、不亂不爭、天下有不翕然而歸於道者乎、一切世社國社主義、行見如日出而爝火息、雷鳴而蟄聲寂、庶幾此一九三六非常時期之難關、以此而安全渡過、且有感化於無形者、倘彼蒼果眞厭亂乎、斯眞王道大典之機矣、

綜觀國際間現在情勢
將來必貫徹日本主張
＝日本此後惟有繼續努力和平政策＝
＝善處退出軍縮會議後之國際關係＝
＝廣田外相之對軍縮見解＝

【東京十五日電】海軍軍縮本會議決裂後、日本外務當局對世界一般政局、根據在外使臣之報告、大要有如左之見解、

一、自豫備會議以來、任何人均認軍縮會議、難達圓滿協定、日本之提出軍縮根本主張、及退會、原無何等新奇、

一、歐洲、因意阿紛爭問題而有英意競爭、橫溢不安氣勢、英國不惜日本退會、而法意兩國參加成立四國海軍會議、所謂成立歐洲海軍會議也、專注重英德海軍協定之跡、實質上、不甚關心日本之退會、

一、美國以日本退會後、開四國會議、爲無大興味、至希望英美協調事、斷難辦到、

一、英國似甚希望德蘇兩海軍國參加四國會議、然勸誘德蘇、又與法意有關、則歐洲海軍問題、益見複雜化矣、

於以上情勢中、日本政府、將善處退會後之國際事態、每遇機會擬闡明日本之軍縮根本精神、努力實現和平希望之傳統的政策、廣田外相確信結局必貫徹日本軍縮主張云、

各國不容日本主張
今後會議只有退席
日政府擬定退會通告文

【倫敦十五日電】日本代表部、擬送達第一委員會之脫退通告書、於十五日早脫稿、要旨如左、

各國意見、不贊成日本案、已經明瞭、我方之信念則不以此而少變、我方不能受諾英法意案、蓋最重要的量之問題、根本意見不同、其他問題自不能討論、故我方不參加今後會議、

日英會談英對日方强硬
十五日正式通告退會
退會後派永井全權辦理重要外交
日本海外兩省意見一致

【東京十五日電】日本外務省於十四日夜晚、接到十三日之日英會談內容、已知情勢難免破裂、日本全權部必能作出悲壯的最後決意、對退會等之一切、均待全權之行動、支持善處之、

日英兩方主張之不同點如次、永野全權根據十二日日本政府回訓、主張『須圓滿的辦完會議、再期待徹底說明日本軍縮案之機會、倘日本案、實難遭受諾時則五國會議必見決裂、即着手共善後措置、對限制使用、武裝商船並潛水艦等、就其純有可能性者、締結協定、以之圓滿的辦完會議』對此、姑暫不論美法意之意向如何、只觀負招請責任者之英國側所持態度如次『希望會議圓滿進行故以詳細詢明日本案、並且通告今亦係量的限制之一斑、故擬審議之、對此如不同意時、任日本自由行動、而以四國會議依現行條約規定、延長本會議而續開之』再英國側有如次之氣勢、表示露骨的不讓步『因不採擇日本案或因日本退會而使會議終了事、認其見解爲不當、會議則能繼續進行、又日本倘竟行退會、則不辭作如共同宣言等之協定』且因日方之回訓案、極端外交上之禮儀、出以防止國際關係惡化之穩健中正的態度、英國竟利用此點、俄出以强硬態度、如斯則日本全權將無遵照回訓、而執行之餘地矣、

正式通告脫退

【倫敦十五日電】日本全權團於十五日正式通告脫退軍縮會議、

【東京十五日電】日英會談之經過內容、十五日深更、有報告至外務省、永野全權之請訓乃至照會、至今曉一時半、仍未到達、故全權持有如何向意、尙未判明、然外務當局、以英國在日英會談之前、先與美國、舉行接洽、在十三日之日英會談、對於日方、至示强硬之態度、故甚於十二日發出『務希盡力圓滿使會議終了』之回訓、縱令努力、亦屬無益、遂至不得已之脫退、然既有『敢行脫退、亦務須穩健』之回訓、須應添加此情勢之報告『雖爲遺憾、本官此外無可盡之手段』在十五日之委員會具陳將通告脫退之意見、殆無疑義、日本帝國政府對此、鑑於曩日回訓發電之意、在責任上全權之決意、果爲不得已與否、應行愼重檢討、由諸般事情考察之、發生如斯再加檢討之事態、全未考慮、萬一仰賴如斯回訓或指示、當然不得不舉行閣議、然如斯事情、不能先行豫想、故由十五日午前、僅以海外兩相協議會、善處之後、向全權發電云、

對五國會議　日海軍省態度

【東京十四日電】因十四日之五國會議、延期於十五日之公電、尙未到達於日海軍省、假當局觀做成爲事實、而持

日本決意退出　頗使法方失望

【巴黎十五日電】法國海軍方面、接到日本因十三日之日英會談結果、將行決意退出海軍軍縮會議之情報後、兩該國頗形重大失望之色、且該國海軍當局、於十四日尙有如左之談話焉、

日本之決意退出海軍軍縮會議、實屬遺憾之事、而其在世界上最大海軍國之日本、今者一旦除外最重大之海軍協定、頗使吾等失望者也、

『軍縮既然如此
不能參加會議矣』
＝最後委會日方之通告＝

【倫敦十四日電】軍縮會議最後委員會之順序、經日本代表部與英國側又於十四日會談數次、大體已決定如左、即先由門西爾海相宣言以日本案爲議題、永野全權全面的說明日本之主張後、對此再由各國以英文字母順次的發表意見、但彼時、不作明確的拒絕聲明、婉曲的述拒絕之意、最後、門西爾海相曰『認各國意見爲不支持日本案』並宣言『下次委員會討議建艦計畫通告問題而散會、日本於散會後向議長通告『既然如此、不能參加會議』之旨、且作離緣狀而退會、又永野全權之說明甚簡單、由溝田翻譯官詳細英譯之、至能否朗讀否、則尙未定云

政府回訓、並未曾指示何等之新局面打開案者、日本之方針、從未變更、想日本全權已奉到回訓矣、且雖與英國側會見、亦不出九日會見之範圍、然所以延期者、或因英國見局面打開之無望、須爲終幕之際之共同宣言案、與其他之準備云、

日政府協議對策　報告日英會談

【東京十五日電】由倫敦軍縮全權、關於十三日日英會談內容之公電、十四日深更、已到達外務省、即行譯出、十五日午前十時、開外務省首腦部會議、協議對策之結果、是日由午前十一時、在外務省、有外務側東鄉歐亞局長、加藤軍縮課長、海軍側豐田軍務局長、及岡軍縮課長參集、開海軍外務之聯合協議會、就日本帝國政府之最後措置、已行協議、日本政府將維持承認全權之方針云、

延期十七日　第一委員會

【倫敦十四日電】經十四日之英美會議之結果、第一委員會推延於十七日一事、已爲必至形勢、但觀測問題之四國會議、將俟第一委員會之解消、自二十日開會、故於十七日之第一委員會完畢後門西爾海相將對日本代表部請求派遣傍聽員云、

六國會議
招請小國參加
—美政府之新方針—

【倫敦十四日電】英國政府、在日本脫退後之軍縮會議、先招請德俄兩國、視六國會議之趨勢如何、再使希臘、西班牙、瑞典、諸威亦行參加、英之新方針決定如此、

退會之後　派員旁聽

【東京十五日電】外務、海軍兩省協議會、由十五日午前十一時、在外務省舉行、就十三日日英會談內容、已行重要檢討、午後一時、兩省意見如左、完全一致散會、

一、在最善之時期、通告不參加會議、

一、派遣傍聽則應諾之、又作爲傍聽、大體任命永井全權、永井全權決裂後、對應一切事態、在倫敦專辦重要外交工作云、

日本若行退出會議
四國照舊開會
英美兩國竭力策動

【倫敦十四日電】美國代表部十四日午前、續行英美會談、會談達一時半、據傳在該會談日本雖已脫退、決定繼續此次會議、續開四國會議、聞十五日之第一委員會、日本全權說明日本主張之共通最大限案、即爲各國代表發表、美國言而台維斯全權將首先主張謂、十五日之第一委員會、日本側之說明、諒必佔相當時間、而各國全權對此亦必徹底的發表意見、因之會議決裂之責任、在日本明矣、是以會議不以十五日爲止、今續開一回、應予以充分批判日本案之機會、而英國側亦必贊成、總之、英美會談之結果、第一委員會、延期十七日、於日本側之最後會議、似爲十七日云

美國在太平洋
防備新計畫說
美國海軍部側否認

【華盛頓十四日電】世傳美國政府、以日本脫退海軍會議之機、擬在關島、威克島、米得威島、阿留仙島、築造海軍根據地用作太平洋上之防備、美國海軍省代辯者於十四日晚、否認此種傳說、特發表聲明如左、美海軍關於太平洋防備問題、以現在狀態係華盛頓條約所規定、並無變更之而另有何等新計畫、華盛頓條約、本年末方滿期、美海軍在華盛頓條約滿期前、對太平洋防備問題毫未考慮樹立何等新計畫、

根本新聞班長　訪問軍司令部

日本根本新聞班長、於十五日午後三時五十分、蒙軍幕僚其他者之多數出迎中而來新京、當即下榻於名古屋旅館、十六日午前十時訪問軍司令部、十一時爲申告於軍司令官、至午後三時與記者團會見後、預定午後四時與板垣參謀副長會見云、

冀察綏靖公署成立
設三廳八處十五日辦公
宋任主任石敬亭任總參議

【北平十五日電】國民政府前於十二月末、發布冀察綏靖公署組織條令、即在準備中、茲於十四日裁撤平津衛戍司令部、成立綏靖公署、十五日開始辦公、綏靖主任宋哲元以下、內部組織分總參議、參謀、秘書三廳、參謀、軍務、秘書、經理、副官、交通、醫務、軍械、八處、富占魁任參謀長、石敬亭任總參議、王式玖任秘書長、署員由前平津衛戍司令部及軍事分會職員、分別錄用云、

貴州主席　會見李宗仁

【香港十五日電】貴州省主席吳忠信氏、十四日午前自南京抵香港、明日經廣東赴南寧、會見李宗仁、白崇禧兩氏、提示中央討代貴州東部共產軍之計劃求廣西軍協力

英國招請　追加德蘇
法國表明不滿

【巴黎十五日電】法國政府、對於英國招請德國、蘇聯、追加軍縮會議、不快之感情已露骨的表明、法國不能承認去年六月十八日之英德海軍協定、包含德國之海軍擴大、爲法國意外之事、且會議反乎法國之眞意、實似造反日團體、此時、更加入德國果何所期待、蓋已表明滿與冷談云、

冀東冀察兩政府
合併暫行延期
宋與土肥原會見之結果

【天津十五日電】土肥原少將曾於十五日午後二時、訪問宋哲元氏、於英租界之私宅、關於華北時局、爲賡續昨日之會見、但宋氏乃一變從來之態度、臨之以誠、且無蕭振瀛氏之居間、而入於直接交涉、此可爲特書之事、據聞會議之中心、係在於華北時局之安定及與此關聯之經濟開發之基礎方針、至關於冀察、冀東兩政權之合作問題因時期尙早、故冀東政府之籠絡工作、目下不得不暫行中止、關於經濟問題、因日本與中國之特殊關係、已向應保持充分之提攜與特惠的關係而進行、必亦爲確有進步之事云、

松岡總裁　赴五龍背

【安東十四日電】松岡滿鐵總裁、爲述新任之意與視察安奉路線起見、十四日晨、偕同藤井秘書、及石村奉天鐵道事務所長、由奉天出發、在本溪湖下車、向煤鐵公司周旋之後、乘光號車南行、已赴五龍背溫泉云、

和田要港部　司令官來京

旅順要港部司令官和田少將爲新着任禮於十六日午前八時五十分車來京、分訪各方面定於十八日回旅順、

東條司令官　檢閱奉天部屬

【奉天電話】滯留奉中之東條憲兵隊司令官、十五日朝九時由宿舍瀋陽旅館出發、檢閱奉天憲兵隊本部而告終、自十時四十分起、檢閱商埠地憲兵隊分隊、至午後一時檢閱城內憲兵隊分隊、是以奉天之日程告終、預定十六日午前九時三十分由瀋陽站出發赴山城鎭云、

花輪書記官　由新京赴任地

在滿大使館花輪書記官奉命在中國大使館服務、茲於十五日午前九時列車赴任、

廣東學生運動惡化
學生軍警對峙
省城直如戰時狀態

【廣東十四日電】隨戒嚴令施行同時、繆培南十四日拂曉命麾下之敎導師出動、鞏固市內外之要地、同時派遣軍警於各地、占領國民、嶺南及勷勤各大學、與中學校之大部分、放逐學生於校外、就中將石牌廣大之中山大學新校舍、以正規兵三中隊包圍之、扼守該大學之各道路、安設機關槍六架、張開砲門以示威嚇、校內以五六百枝小槍及手槍之武裝約二千學生、籠城對抗之、表示戰時狀態、又市內警戒嚴重、極呈森嚴氣象云、

學生運動險惡　中國街禁出入

【廣東十五日電】因本地學生運動、漸次有惡化形勢、是以河相總領事、今日對僑居之日人通知大旨如左、據華方希望、不得已、暫勿出入華街、

有共黨在中煽惑

【廣東十五日電】廣東政府當局、以此次學生運動、其背後確有武裝共產分子潛在、是以派軍警、查封各學校、着手檢舉不穩分子、聞中山大學鄒魯以下六校長、已連袂提出辭呈云、

學生團緊急會
提出四項要求

【東京十四日電】十三日午後與警察隊演大亂鬥之學生、當晚會於中山大學開緊急學生大會決議左之事項、一、檢舉學生之釋放二、射殺學生之死體交還三、開槍警官之處分四、今後之保障並組織陸戰隊大學而進攻西南政務委員會、幸於事前由市當局以武力阻止、不得已乃舉代表數名、面見陳濟棠氏、將上項議決事項呈遞矣、而陳濟棠氏對此已約以善處、必副學生之意云、

廣州市內　布戒嚴令

【廣東十五日電】學警衝突事件益趨惡化將有擴大形勢、是以陳濟棠氏、十三日午後五時命總司令部參謀長繆培南氏、於廣州全市頒布臨時戒嚴令、嚴禁無許可之集會結社罷工等、並勵行取締電報、新聞、雜誌、印刷品、更布告自本日檢查水陸交通機關、因此市內呈淒涼景象云、

各地商況

一月十五日

金銀

中銀收買產金價格（一瓦）	三圓五角
倫敦銀塊	二〇片二分一
同遠卯	
紐約銀塊	四九仙四分三
孟買銀塊	五四留比四分三
加奈陀銀塊	四四仙五〇
倫敦金塊	七磅〇志九片
紐約金塊	三五弗〇〇仙
上海標金	一、一四〇元八〇
新京足金每兩	一二二圓〇〇
新京紋銀每兩	一圓八〇〇

匯兌　滿洲中央銀行總行行市

金票（每百元）	一〇〇圓〇〇
鈔票同	九九圓〇〇
匯紐約同	二九弗〇分〇
匯倫敦（每元）	一志二片三分一
匯上海（每百元）	九七圓〇〇
匯天津同	九七圓〇〇
美法匯兌	六仙[illegible]片[illegible]分一
英美匯兌	四弗[illegible]仙[illegible]分一
美日匯兌	二九弗〇六仙
中美匯兌	三〇弗一〇仙
英法匯兌	七四法郎九三
上海英匯賣	一志二片[illegible]分一
上海英匯買	[illegible]
上海美匯賣	[illegible]
上海美匯買	[illegible]
上海東匯賣	[illegible]
上海東匯買	[illegible]
神戶美匯賣	[illegible]
神戶英匯賣	[illegible]
大連匯上海	一〇二元四〇
大連匯煙臺	一〇二元六〇

錢鈔　城內現行

國幣每元合金票	[illegible]
國幣每元合鈔票	九毛八[illegible]元
現洋每元合國幣	[illegible]
金票每元合國幣	一元〇〇[illegible]
鈔票每元合金票	一元〇〇[illegible]

●金融市場現行

●金票對國幣　本日午前　開行……未　大價……　小價……　下市……　安數……　本日午後　開行……　大價……　小價……　下市……　安數……

●金票對鈔票　本日午前　開行……　大價……　小價……　下市……　安數……　本日午後　開行……　大價……　小價……　下市……　安數……

●頭道溝取引所

●金票對鈔票　一月廿八日　本日午前　開行……未　大價……　小價……　下市……　安數……　本日午後　開行……未　大價……　小價……　下市……　安數……

●金票對鈔票　一月十三日　本日午前　開行……未　大價……　小價……　下市……　安數……安　本日午後　開行……未　大價……　小價……　下市……　安數……安

▲大連▼　●金票對鈔票　一月廿八日　本日午前　開行 一〇一、三〇　大價 一〇一、三〇　小價 一〇一、二〇　下市 一〇一、二〇　安數 三萬元　本日午後　開行 一〇一、一〇　大價 一〇一、四〇　小價 一〇〇、九〇　下市 一〇一、三五　安數 六萬元

▲奉天▼　●國幣對金票　現行 一〇〇、〇〇

▲哈爾濱▼　●國幣對金票　現行 一〇〇、〇〇

米糧

▲安東▼　●國幣對金票　現行 一〇〇、〇〇

▲大連▼　●鈔票對銀大洋　現行 一〇八、六〇

▲新京▼　●大豆　現貨每石國幣價　定期混合百斤價　現行 [illegible]　一月卯 [illegible]　二月卯 [illegible]　三月卯 [illegible]

●高粱　現貨每石國幣價　現行 [illegible]　一月卯 [illegible]　二月卯 [illegible]　三月卯 [illegible]

●城內米糧現行　紅粮、秫米、小米、粳米、吉豆、小豆、稻米、元豆　[illegible]

▲大連▼　●大豆（百斤鈔票價）午後　帶皮 [illegible]　一月半卯 [illegible]　一月末卯 [illegible]　二月卯 [illegible]　三月卯 [illegible]　四月卯 [illegible]　五月卯 [illegible]　現期 [illegible]　定期 [illegible]

●高粱（百斤鈔票價）午後　現行 [illegible]　一月卯 [illegible]　二月卯 [illegible]　三月卯 [illegible]　四月卯 [illegible]　五月卯 [illegible]

▲哈爾濱▼　●大豆（一布特國幣價）　現貨 [illegible]　定期 [illegible]　二月卯 [illegible]　三月卯 [illegible]　四月卯 [illegible]

●小麥（一布特國幣價）　二月卯 [illegible]　三月卯 [illegible]　四月卯 [illegible]

商品

●印度棉花　[illegible]

●美國棉花　[illegible]

▲大連▼　●豆餅（一塊鈔票價）午後　現行 [illegible]　一月卯 [illegible]　三月卯 [illegible]　五月卯 [illegible]　七月卯 [illegible]　九月卯 [illegible]　十一月卯 [illegible]

●豆油（一箱鈔票價）午後　現行 [illegible]　二月卯 [illegible]　三月卯 [illegible]　四月卯 [illegible]　五月卯 [illegible]　六月卯 [illegible]　現期 [illegible]　定期 [illegible]

大同報各地版

爲期深造增進知識 一軍區軍官補習班
——由各部隊選送官兵一百八十名——

【奉天訊】第一軍管區司令部、爲深造各部隊軍官佐士兵、以期知識增進起見特成立軍官、三十六名、軍士一四四名、於八日在北大營陸軍第一教導隊舉行入隊式、當日于司令官親詣訓示于參謀處長、亦親蒞場、儀式極爲隆重、聞此次補習班所研究之課程皆選擇利於實用、待畢業時、各軍官佐本照所學而力行之、於◯軍前途頗抱樂觀云、

警務局規定 整頓土娼新辦法

【營口訊】通惠門警署管界金家大院、通安里、及永脊南迤帶、爲暗娼土妓麕集之淵藪、個中有年已知命尤塗脂敷粉、靦視之直無異鳩槃荼、祇以夜合資索値奇廉、春風一度僅需銀角兩枚、是以販夫走卒、勞工分子多就之爲解決性慾之銷魂地、若輩所處之場所匪特狹隘齷齪、抑且穢氣觸鼻、每使人興嘔、故當夏令傳染病流行偏該多處獨熾、警察當局頓爲力謀市民健康、乃限制土娼散居計、曾規定新辦法、以俟擇得相當場所、即令飭該管警署督促遷移云、

科長赴京 接洽預算撥欵

【奉天訊】奉天省公署總務廳、近藤經理科長、偕同榧渡屬官、於月八日晚赴新京、向中央當局接洽三年度預算之撥欵事項、預定十日返奉云、

警士殺賊斃命 當局惋惜賜予恤金

【鐵嶺訊】警務局警察隊第一中隊二分隊、下牛家堡子掃匪出動、受賊團包圍激戰之結果、雖然將匪擊退但戰鬪之際警士魏慶喜(二六)背部負重傷、次日送縣內公立醫院應急手術、但醫葯罔效、至下午遂死去矣、

各鄉村按設電話

【延壽訊】本縣集團村落、業經建築就緒、居民均各遷入、玆爲發生匪警、俾便調隊迅速剿除計、於腰屯徐家爐、賈志溝、桃山甲、新立甲、胡家崗、太平山等處、均各設立電杆、連絡電線、按設電話匣、以通消息云、

警署佈告嚴禁 假借名義詐欺商民

【慶城訊】本邑警察署日昨出示內云、當佈告事、照得警察爲地方親民之機關凡施行一切政令皆直接人民而辦理、始克完備、惟其中極易發生弊端、該署長婁子良氏、從政多年、久已洞悉個中之隱憂、故每到一處、即先諭飭屬下官長警等務要潔己奉公、不准私藉官長名義在外詐欺良善、倘敢故違、一經查出、或當事人告發、定行依法重懲決不姑寬今蒙縣長、參事官拔擢、由小川屯警察署調委城區警察署長、實係由簡任繁、雖終日兢兢猶恐顧慮難週、況遂本署組織較外署人員多成數倍、所有官長警等不下六十餘名、其中恪遵警律忠勤服務者固屬不少、而外貌誠實內懷奸滑、不顧警察之威嚴遂處欺騙者、亦未必無之、本署長在就職之際、曾向署內所有官長警等先將此意作爲到差親事之宣言、飭其一體遵照、并且本署長爲政所量注意者、即以無黨無偏好善忌惡、而無親疏一視同仁、無論何人亦要體此宣言、勿爲嘗試前愆不究、後惡勿踏一體、雷厲奉行、雖不希功五相勸勉、五相規戒、上下但求無過、玆以本署長在慶充差日久、所識之人、指不勝屈、即本署長警官等、威遵此旨、不敢稍違法紀、誠恐有不肖之徒、因與本署長素日認識、假冒親友、向各該當事人行詐欺手段、自此佈告之後、仰管界商民人等一體週知、嗣後如有署內官警轄境流氓有假借本署長名義在外詐欺准予被詐人來署指控、查有實據時定即依法重懲不稍寬貸、惟亦不得狹嫌陷害致干反作、切切此佈云、

元旦夜祝融肆虐 料理館可憐焦土

【索倫訊】本邑後街、日本料理館共樂亭、在索開設有年、營業頗佳、所租住之平房六七間、修飾華好、亦壯觀瞻、正於元旦日、慶祝新春佳節、宴飲稱觴、因晝間之酬酢疲乏、及至黃昏夜靜、人人相繼憩息、各入夢鄉、於夜半十二鐘許、不知房中何處灰燼復燃、蔓延擴大、火襯風威、倏而燎原人於睡夢中被烟火燻醒、張惶失錯、呼喊奔逃屋外、器物盡被燒毀、及至捕救無方卒成焦土、祝融之爲害、豈可不愼歟、

吉林立中央卸賣市場 市長徐家桓發表談話

【吉林訊】自去年春季以來、吉林日滿商工協會請願開設之中央批發市場、業經省署轉呈中央、最近始得當局之承諾諒解、並於去年十二月二十七日、政府公報內載、實業部大臣指定吉林批發市場之區域、業已公開於是從來之懸案、已成具體化、實爲工商協會、達到期望感覺慶幸之事也、吉林市長徐家桓氏、關於此事、對各界及新聞記者等、發表談話、言市當局擬俟解凍、同時着手施行原計畫案之市場諸設施、及建設、於六月完成、七月一日實行開始業務、並遵守法令、買賣鹽乾凍魚鮮魚鮮菜野菜、在市場外之場所、不許交易、概以正大光明之交易方法辦理之、該市場建設之地點、定爲大東灘松江沿岸、鐵道西側、七、七八〇方米之用地、並建設糶賣場倉庫冷藏庫醱酵室事務所鐵道引入線及其他衛生設備施行市場業務、由日滿双方當業者、組織批發市場公司代行之、此後對於從來無統制高價之生鮮食料品市價、加以調解俾市民得購新鮮之物、市場之當業者、藉得爲仲介人、其營業亦得永久之保障與消費者、共同萬進共存共榮之途、再者本案經日本總領事館商工會議所及總商各當局協力斡旋、熱心援助、始達到事業完成之目的、玆代表十四萬市民深表感謝、此後尚希莫大之指導、爲幸也、以上爲各係關方面代表新聞記者等蒞會之下、徐市長發表之談話云、

奉天火警一起 燒却樓房上層十間 損失共約一萬餘元

【奉天訊】八日午後零時卅分、奉天市小西邊門外商埠緯路、西頭路北朝鮮料理金泉館、執事人洪春文門市樓房二層上下廿間、由樓上東南角、不知因何、突然起火、結果燒樓房上層十間、損失二萬餘元、物品損失一萬餘元云、

銀針秀士 凍斃一名

【新民訊】本邑西北關子分所管內、於月之八日、發見慘斃凍斃嗎啡客一名、年約三十許、頭戴毡帽頭、身著藍布棉襖、青夾褲、足登帆布膠皮底鞋、當經附近住民、報告分所、經崔分所長、前來驗視、確係凍斃而死回所備文報告警署掩埋云

各界士紳主辦 迎新送舊餞別會

【昌圖訊】日前城內各界地方士紳主辦、迎新送舊餞別大會、由慶豐居飯莊備席十六棹、是日午後五時縣內警教財政各界、及地方士紳等二道溝、日係中川等要人、十餘名、乘汽車來昌參於盛晏、及各區長署等、不下一百二十餘人余(記者)以列席盛會、有警保安、王股長司議(一)開會(二)參事官訓詞、劉秘書、翻譯均云建國以來治昌之眞精神、方達到今日之良果(三)康縣長致詞、尹翻譯講話、云任昌以來業已二年半了、遂昌圖得有今日、乃參事官、及日方守備隊、憲兵隊、出爲討剿之力、實非敵人之能力也(四)陳縣長致詞(從略)云、

中等學校會計人員 開支金講習會

【奉天訊】奉天省署、總務廳經理科、爲使奉市立之中等學校會計人員、明了出入支金事項起見、於月十二日上午十時、在會議室內召集市內各中等學校會計人會廿餘名、開催前度支金講習會、由關係人員說明該項員預聞該會講習二日終了云

奉天法院旁聽記
宋凱臣是否强盜 證據尚在迷離中 原判七年徒刑上訴二審

有盧明閣者、金州程家灘人、現年四十八歲、生性兇猛、家道寒微、因故鄉生活維難、乃於康德元年移居奉天小西邊門外浩然里二十號居住、初時專以販賣水菓爲生、嗣因經濟拮据便結夥槍刼以爲餬口之計、如此以來、造至去年二月十九日遂與素識之同夥宋凱臣闖入小西邊門外斗姆宮胡同山成玉小舖行搶、當場搶去烟捲十盒、國幣四元、是月(則去歲二月)二十二日盧等又至小西關第一商場對門双合泉小舖搶去烟盒數盒、國幣一元、當即逃去、後經瀋陽警察廳搜查偵知盧等不法、並探知伊等住址、遂抓送瀋陽地方檢察廳、偵查屬實起訴同級法院、結果各處徒刑七年、以示懲戒、裁決送達後、盧明閣心頗不服、上訴奉天高等法院、今日經第三刑庭審判長陳濟瀛開庭審理、玆將當日問答、錄之如次、

盧明閣供

問、盧明閣你多大歲數？
答、四十八歲、
問、那兒人呢？
答、金州程家灘人、
問、你家在什麼地方住呢？
答、奉天小西邊門外浩然里門牌二十號、
問、你家還有甚麼人呢？
答、叔叔、嬸母、弟弟、
問、有產業沒有呢？
答、沒有、
問、念書沒有？
答、沒念過呀、
問、你作甚麼職業呢？
答、小販、
問、因你犯强盜罪、經瀋陽地方法院判你七年徒刑、又因你犯賭博罪、判你六月徒刑、結果合併執行七年六月徒刑、你不服上訴本院、今天你把上訴理由說出來吧？
答、我沒有搶過呀、
問、你賭過錢沒有呢？
答、今年正月十五日以前、我推過牌九、以後我沒賭錢呀、
問、在那兒推牌九來的呢？
答、浩然里、
問、你對於賭案上訴、可是對於强盜案上訴呢？
答、賭案不上訴、對於强盜案、我算不服呀、
問、今年二月十九日晚六點鐘、你和宋凱臣至小西邊門外山成玉小舖搶去捲煙十合、國幣四元、是不是呢？
答、我未和宋凱臣搶過呀原來宋凱臣有一個皮包在我家寄存來的、我因那個皮包才被抓的、
問、二月二十二日晚七點鐘你又和宋凱臣至小西第一商場對門双合泉小舖搶去捲烟合、國幣一元、是不是呢？
答、二月二十二日那天我未在家、我去小北關老田家討錢去啊、晚八點鐘我才回來的、那有工夫去行搶呢、
問、你說未搶、在第一審時山成玉經理周燕山双合泉經理杜禮文到案、他們都說是你搶他們來的、現在你不承認能行嗎？
答、我眞未搶呀、

宋凱臣供

問、宋凱臣你多大歲數？
答、二十八歲、
問、那縣人呢？
答、新民縣、
問、你家在什麼地方住呢？
答、新民北邱家屯、
問、你作甚職業呢？
答、以前在新民永慶旅館當夥友來的、
問、因你犯强盜罪、經瀋陽地方法院、判你七年徒刑、你不服上訴有何理由呢？
答、我由新民未來奉天以前山成玉雙合泉就被搶啊因此我才上訴、
問、二月十九日那天你搶山成玉什麼東西來的呢？
答、我未搶呀、
問、不是你在山成玉搶去四元錢、十盒烟一付手鐲嗎？
答、沒有呀、
問、你搶双合泉一元錢、幾合烟是不是？
答、沒有、
問、既沒有爲甚山成玉經理周燕山和双合泉經理杜禮文到來怎說是你搶他們來的呢？
答、那是他們誣賴呀、
問、原審時你說你在新民永慶旅館當夥友、經函詢查永慶旅館說你未在那兒住呀、
答、那是他們怕受牽連、才說那話、
檢察官劉文大起立述道、本案被告在一審時已承認强盜不諱、請駁斥上訴吧、
指定律師于秀東起立稱道宋凱臣說搶案發生時、伊還沒有來省、是否可以調查、請貴院自裁、
至此審判長宣諭、本案今天辯論終結、候裁判、遂書押閉庭、

奉市搶案時有所聞 匪人四名在民宅用膳吸煙 大東關傅宅被匪搶

【奉天訊】奉天市內、搶案頻傳、但匪徒得後即行逃蕩、月之七日午後四時大東區警察署管界內、大東關五聖居胡同三十號、邸、傅家進去匪人四名、八日早八時上午六時二十分方行去、並在伊家吃飯抽大烟等等不法之事、玆將其事實記之於下大東區警察署管界內、大東關五聖居胡同三十號、住房邸鳳桐、年四十餘歲、現充中央銀行行員、傅常蔭家、於月之八日午後四時許、闖入匪人四名、三持手槍、一徒手、將家人完全綁於院內然後自行搜翻、共得赤金手飾及國幣共値兩千餘元、不料該匪等、得賍以後、並未逃走、乃自已造飯、飲食畢、又抽一陣大煙、於八日上午六時二十分、始携賍物逃去云、家人等掙扎報告警察分所、轉報警察廳、搜查股坂井股長、于警佐、率員前往勘驗並電知各警署、一體追緝中

慘！慘！慘！ 連日兩起交通慘劇

【新民訊】月之九日、午前十一時許、有本邑黑崗子、薛姓老首、年近古稀、來城趕集行至電車路(即電網門裡)電道上、正在前行之際、由身後馳來長途汽車一輛(該汽車瀋市一五六號)之汽車、薛某年邁、一時躲避不及、車被撞倒在地、由身軋過、立即斃命、當由警察趕到、將司機人逮捕、轉送一署訊辦一面由警局派員驗屍、驗畢由死者家人抬歸超渡亡魂、以慰死者之靈、致司機人、如何辦理、容訪再誌、

【又訊】月之十日、午後一時有本縣綱戶屯王姓者、乘大車來城賣糧、回返時經由南卡門外、由顧用趕車老把王某趕車、本東坐於車上、馳行之際由南來一長途汽車喇叭一鳴、而王某之車所套驟馬驚奔、老把一時收車不及、當由車前墜下、大車由車夫頭部軋過、鼻口流血、慘不忍睹、立即殞命、當由公發胡同分所、前往驗屍點驗視、查汽車所行之露導軌進、毫不妨及大車路、而王某之死、確係驚車所致、與汽車毫無關係、故僅將車上東家代所訊辦云、

舊歷年防特別警戒 瀋警察廳積極防範

【奉天訊】瀋陽警察廳昨訓令各警察署云、爲令遵事、查各署關於年末之特別警戒、均各熱心服務本月九日瀋警第一七三號訓令、內開最近匪賊等、對於官憲所帶之銃器、加以奪、以期遏其惡用之傾向漸趨顯著、對此自應各嚴勵注意、令爲防止年末警戒期間之警士、及其他勤務等之萬一危害遺憾起見、特依左記事項、而履行自衛團之用、仰各遵照此令、

一、凡夜間勤務二人以上服之編成中、加入自衛團員以作警察官之援助、
二、於交通整理之指定地點配置二名、自衛團由午後五時起終了、服務一時間之代勤務、典交通整之補助、以及相互間之身邊警戒、

海倫自治學院 擴大訓練範圍 第一部保甲自治 第二部農業技術

【海倫訊】海倫縣政中成績最優、效果最著、當爲保甲制、自治學院之設、專期、計學員四十餘名、完全委辦保甲事宜、所以海倫縣之保甲、實爲他縣所不及也現在自治學院第三期、又開始募集、於本月十一日、舉行考試、報名投考者、非常踴躍、計七十餘名、預定擇優錄取四十名、第一部二十名、仍授以保甲自治科目、六個月畢業後、委充各保辦事員等差、辦理保甲、第二部二十名、畢業期定爲一年、專授以農業之技術、造就農業人才、專、發展海倫縣之農業、所有設備、及一切之訓練、比一二兩期、擴大範圍、似此造就人才、發展農業、則海倫縣農業前途當有一番預賀云、

稅務局長會議 本月下旬在奉舉行

【安東訊】奉天稅務監督署、爲整頓康德三年度兌務、並籌劃改善、當擬本月下旬、在奉天舉行稅捐局長會議、安東稅捐局、於昨日接奉稅務監督署通知、於本月下旬、舉行稅捐局長會議、關於各稅捐局所擬提出議案務須於二十日以前、趕速送署、以資整頓、屆時提出討論、而便公決云、

衛生司派韋嘯廬 爲駐彰武縣公醫

【彰武訊】民政部衛生司、爲基礎民衆衛生計、特派醫學士韋嘯廬氏、爲駐彰武縣公醫、氏於日昨抵彰下楊華昌旅館、業尋安濟民醫院舊址、籌備一切之設施、不久即可正式醫診云、

添設電報局

【開原訊】本邑自事變後、電報局即歸驛內總局、城內來往電報端頓郵寄、以達消息、手續甚繁、城內日商森田一、鑒於不便、乃於城內添設電報局乙處、於一月一日、開始通達、以利消息、故一般商民、咸稱便利云、

冒充官人詐財未遂 解官懲辦飽受囹圄

【哈爾濱訊】道外小六道街門牌四十號悟善堂院內住戶王元璞、年三十二歲、山東人、木匠手藝、現在家中設立作房、與本埠各金店作木手飾盒爲生王因住於院內、並無門市房屋、所以並未納營業許可證、不意於日昨下午十時許忽有滿人一名、闖入屋內、聲言尋找執事人有事、王某一見並未相識、當即向前招請、其人自稱姓張(係由署裡)(並未聲明何署)而來調查王某作坊有無許可證、王答言設立不久、尚未呈領、張遂告辭而去、須臾復返、並携一日人前來、前即對王言、此日人乃其長官、如將王帶入署內、至少亦須罰洋百圓、王聞言嚇得戰戰兢兢哀告張某、求其在日面前多加美言、同時並拿出國幣十二圓、言家中除此皿外、別無所蓄、望乞笑納云云、張乃執意不肯、謂百元無效、王某無奈、遂尋本院更夫曲壽春、代爲說情、更夫不便推辭、遂即前往百般哀求、並令王出國幣五十元、以作息事代價、張方首肯、但曲爲人精細於談話之間、暗窺張之行動、頗現蒼荒之態、心中非常疑惑、遂暗示王某令其派人潛赴警所控告、同時伊等仍向張某敷衍、並將王所有之國幣十二元、交於張某並言下欠國幣三十八元令張明日來取、張遂將某金店所存木盒之銀器模形奪起作爲抵押、令王明日以國幣三十八元往贖、言畢方欲出戶適遇警察來、當即將張某及其同夥之日人、一齊捕住詳細盤問、二人言語支離、形色荒張、警察知係冒充、遂將二人一併帶所案訊、果係冒充公務員希圖敲詐財物之徒當所中備文送署以便懲辦云、

雙山縣署 年後人事更動

【雙山訊】縣長袁少峰氏、參事官森肋國男氏、先後蒞任以來、對於縣政、銳意圖治、現因新年以往、爲便於政務進行起見、遂將人事略爲變動、計財務局理財股長、懸缺已久、玆將警務局警務科員、高長殿調升、遞遺之缺、調新力屯警察署長崔恩科接充遞遺之缺、以警局股長綿崇恩氏升充、遞遺之缺、以警務局巡官王智全升充、再有總務科文書股長杜正卿氏、暨會計股長姜紹農氏、因伊二人辦事勤勉爽利、殊堪嘉許遂加該二人各月俸五元、以資獎勵並聞縣署、因文書講習改善以後對於官廳擬略事改編以圖便利云、

撫順改革村制 全縣劃卅三村

【撫順訊】縣公署前奉省署命令、着手改革村制、實施戶口清查、業於昨年十二月、澈底施行矣、玆據該縣公署、本月十五日發表、全縣劃爲三十三個主村、人口較前月、增一萬八千餘人云、

各區主村數列下
第一區、七、第二區、四、第三區、三、第四區、五、
第五區、四、第六區、四、
第七區、四、第八區、二、
合計、三三、

營市發現步匪三名 趕走大車一輛 牲畜六頭遠颺

【營口訊】縣屬第四區鳳凰甸子村、傅國志所設之車店、昨有新開河李某御車住於該店、比及下午九時突有步匪三名、兩持木棒、一握手槍闖入屋內、舉槍威嚇、驅屋內所有人蝟集一室反扃其扉、遂將李之大車及綑車之牲畜六頭一併趕走失主立馳至該管地方警署報告請爲緝拿云、

日人商組水田 達二十九件

【撫順訊】滿洲建國以來、日滿兩國民衆關係、日趨親密、日人於滿洲投資者、亦日多一日、當不諱言滿洲一角之撫順、昨年度日人古賀初一等商、租水田者、竟達二十九件、計爲二百四十餘畝云、

教育局檢查書籍

【延壽訊】縣公署教育局長張瑩忱、玆遵省令、爲各書店恐有販賣例禁書籍、擾亂人心情事、遂派該局學教育股長兼教育館長劉義林科員董雲章、前往各書店、嚴格檢查不稍姑寬云、

國定課本教廳通令 省下各縣一律採用

【安東訊】安東教育局頃奉教育廳轉文教部訓令略云遵事査教科書之良否影響學生思想至爲重大、本部對此曾經充份考慮、大體規定採用國定制度、所細審各教科書截至康德二年渡止、已發行者爲另紙所列之各種、業已頒發在案、玆查各學校所採用之教科書中仍有使用暫定課本者殊有未合亟應令飭各學校於康德三年度、採用教科書時、準據左開事項辦理、以期廢止使用中華民國發行之教科書並康德二年六月三日本部訓令第七號所認可之教科書中、除國定各教科書外、其餘各書准用期限以本年十二月末日逾期禁止使用、

(一)關於初級小學校並高級小學校教科書採用之件、
一、須採用初級小學校並高級小學校用國定科書、
二、對於某科目若無前項教科書而採用其他教科書時該校長須呈請文教部大臣許可、

(二)關於初級中學校教科書採用之件、
一、須採用初級中學校用國定審定教科書及中等學校用審定教科書、
二、對於某教科目若無前項教科書而採用其他教科書時該校長須呈請文教部大臣認可、

(三)關於高級中學校用審定教科書、
一、須採用高級中學用審定教科書、
二、關於某教科目若無前項教科書而採用其他教科書時暫以初級中學校用國定及審定教科書或中等學校用審定教科書代用之、

(三)關於實業學科目以不採用教科書爲原則應以教師暫編講義教授如按前記各項辦理而感困難時學校長須呈文教部大臣認可方准採用教科書

四、關於師範學校教科書採用之件、
一、須採用師範學校用審定教科書、
二、對於某教科目若無前項教科書而採用其他教科書時暫以初級中學校用國定及審定教科書或中等學校用審定教科書代用之、
三、如按前項辦理而感困難時學校長須呈請文教部大臣之認可方准採用教科書、

開原縣公署 謀教育向上 檢定教員 甄別校長

【開原訊】開原縣公署教育局、爲刷新教育人員、課教學與校務進展、對於城內各學校、教員校長、人選之時、愼重非常、故教育日見起色、實有一日千里之勢但恐日久生懶、實有設衞之必要、又以奉到省署教育廳、公令、實行級任制度、教育當局、對於城內各小學校教員、去留甚爲難心、思之再三、一乘大公、以考試而淘汰之、以昭公允、然對於各小學校長、爲稱職勝任計、是否於教育行政、有所研究擬於本月十五日、同時舉行考試、以昭愼重、而得人盡其材、可謂我縣教育刷新破天荒之舉、王道國家之關心教育誠屬良苦、謀素質向上之根本辦法也、是以各校職教員均預備急於應考云

撫順爲誘致觀客 已完成人造溫泉

【撫撫訊】炭礦產有大批綠色岩石、撫順遊園建設委員會、着手應用該岩石、爲人造溫泉等情、業誌前報、徵聞已於舊年末、於永安公園、建築完竣、並於同時開始營業計、入浴價格、爲一角、小人半角、浴衣借用一次半角、公共休憩所無費、普通包房每小時一圓五角、大間包房、每四小時二圓六角、並有麻雀將碁、及其他一切飲食物品、以供顧客云

農民勇敢可嘉 擊斃匪賊得獲賍馬

【慶城訊】本境第四區管界姜大喇叭屯、日昨由方家崴子竄來騎匪三十餘名、該匪首報字六合意欲搶奪、該屯姜甲長遂使一干院丁利用礮台掩護、向匪衆射擊約一小時之久、當場擊斃匪徒二名、匪見勢不能戰勝、遂向東南方潰逃該甲長此役計得獲賍馬八匹、並匪徒首級二枚一併解縣招領、查此役匪徒三十餘名不能抵抗一人實該甲長勇敢可嘉志謀多端足徵模範之甲長云、

警務局令各區 選送學員

【新民訊】本縣警務局、昨奉警務廳令、凡屬縣境各區警察署、警長以上之官員、未受相當教育者、一律選送奉天警察官練習所修業、以求深造警官幹才云、

分所長捕獲潛逃犯 送署訊辦

【鐵嶺訊】廣裕街分駐所張警長、於月之五日出勤之際、捕獲潛逃犯一名、係籍貫白旗堡分所大師夫李樹林、(二七)奉天人、携公欵私自潛逃、來鐵藏匿、天網不漏竟被該警長捕獲帶所嚴訊、諱携欵國幣一百一十二元、自轉車一輛、一併具文送城內警署、依法懲辦云、

保護哈市天空安寧 各大公司樂捐數目

已集得有一萬八千餘元 其他商民等正在進行中

【哈爾濱訊】哈爾濱防空協會、支部、對於獻金募集而一般商民、多熱烈捐助、已得有相當之數目、於日昨哈埠十大公司、除大德、大興、鶴崗三公司尙未決定外、其餘穆稜煤礦捐三千元、中國銀行二千元、大中銀行一千五百元、金城銀行一千六百元、航聯局七千元、益發銀號三千元、交通銀行陳經理外出亦未決定捐助多少云

建修公會堂 于縣長捐廉

【朝陽訊】爲錦熱衢要友邦人民旅寓既多、而城內人口亦日見增加、因玆居留民發起建築公會堂一處、以爲集會之所、地址在民會院內工程偉大、修造壯觀、已於日前舉行落成典禮、唯玆建築共需欵三千餘元、擬由日滿各關係方面勸募以資開銷、縣長于公鑑及該建築有利日滿民族既之資財、誼當捐助、乃於日昨慨將本年度未賞與金額抽出國幣五十元首先捐助以資提倡、查該縣長數年以來、儉樸自操、清風兩袖、尤能於辛苦得來之賞與金、慨然施捐、眞可謂日滿親善之先導與夫潔囊相助矣、

開原 模範村出現

【開原訊】縣城南八里橋村長馮一新、自任職以來對於村政之改良、新村制之實施、積極進行、不遺餘力對國道之修理保護、甚爲人所稱讚、村政之預算、及賬目、亦很清晰、又呈請縣公署、整理村內之地畝、以便有所具體之統計、故派員測量、該村土地、統計一萬五千畝、開我邑整理土地之先聲、是以村內乙切應興應革之事項、甚爲得當、由縣長及參事官、指定該主村爲七十八主村之模範村、共村長爲模範村長云、

工作班劃期實施

【延吉訊】本縣治安工班、爲鞏固治安、以期早日定現謳歌王道之主旨、對治安工作、劃期完施、自本月十三日起、至三月末日止、由縣警務局長崔玉珽、與須能指導官、宮田指導官、擔任完施工作、今晨該工作班、搭車至南溝、亮兵台等處、次且再至黃直里、石國寺、倒木溝、小明月溝、以二月中爲期、俟後對全各市鎭、次第施行治安工作云、

土橋大佐來依 各界歡迎

【依安訊】駐泰安鎭友軍聯隊長土橋大佐、爲視查依安、特利用新年假期、於二日午前十一時來依、消息傳來、縣公署以下、各機關、各法團、均趨歡迎、該氏下汽車後、即到縣署與各首腦會見、並擬定於午後一時、遄返泰安云、

海倫稅局整頓一瞥

金局長訪問記

【海倫訊】海倫縣自建國以還、諸般適進日趨千里、不但行政方面建設完備、有大好之成績可言、即稅捐上亦有優良之成績足錄、故在康德元年度、經中央各部考覈實施成績、將海倫縣公署及海倫稅捐局、均列爲模範區域、俾資其他各縣局之訪行、十二月廿六日本報記者因事造訪海倫稅捐局長金亞鐸氏、未入室即見其局房之修整、各課辦公室之變遷、以及其內外之佈置及設備、頓改以前之舊觀、不問可知金局長爲維新化之一斑矣、名刺一投、即蒙延入、欣幸非常、經此一番之訪問、則該局之內容外表、現在之設施、將來之進展、定可領略其梗概玆記其與本報記者之談話如下、記者問貴局長到任有兩月否局長答兩月有奇矣、問、適才來貴局、見局房外部、煥然修整、各課辦公室亦變更位置、設備佈置均改舊觀、貴局長在此兩月內之建設、可得而聞乎答、海倫爲模範稅局、鄙瞻上定要講求些、但房屋太少、地方狹小不够局勢、只好因陋就簡、稍爲整理以期便於內部之辦公、利於商民之納稅、第一個月敝人就監視各部分之整理及一切之佈置設備、第二個月則注重局內外勤員司人事上之考查、並且關於息食工作、體育衛生、禮貌道德、以及智識方面、精神方面、無一不在講求之中、所以敝局現在每日下班後必開講習會一次內容頗複雜、均有規定之章則逐日施行、此外如自治公約、會議規則、宿舍、食堂、體育會、俱樂部圖書館等項、不過粗具眉目、尚不完善、正在隨時改革中、

吉鐵路局消息一束

召開監理所長會議 成立烟筒山診療所

【吉林訊】吉林鐵路局於本月十一日午前十時、在辦公大樓二層會議室內、招開管下吉林新站等各監理所所長、開催第三回監理所長會議、路局關係人員均蒞席各監理所長陳述意見、經過種種事務之商討、於下午四時方畢會、結果商討頗爲詳盡、極稱圓滿云、

【又訊】鐵路局爲使管下員司健康、增進衛生設備起見、前在奉克綫煙筒山站改築之鐵路醫院、煙筒山出張診所、現已工事先竣、定於一月十五日、開始診療、該日午後十一時、並舉行盛大之開所式、以資慶祝、誠爲路員患者之福音云、

【又訊】鐵路總局監察官平田驥一郎、監察附鈴木正雄、竹森愷卅三氏、一行爲視察吉林鐵路局管下各綫情況起見、於十四日午前十時十分到列車來吉、即時赴鐵路局視察、稍事逗遛、則轉赴沿綫各地云、

【又訊】鐵路局工務處改良科建築股長廣部虎三氏因患急性肺炎症、入東洋醫院療治中、不幸竟而病死、因公積勞身故、路局方面極爲惋惜云、

運糧入境調劑糧價

【赤峰訊】自通火車以來、我赤峰縣內、凡關於人民生活用品、一切的大形落價、比未通火車之前、一切的用品、跌落一大半矣、不怪滿洲國人、提倡組織愛路會、保護鐵道、若無有、鐵道一貨物、皆異常的貴、甚至於一般人民都不能買、而今貨價大落、是出自火車通行之所賜也、當此歉收之年有賢參事官瀧本主持、自外運輸米糧入赤、使米價不能以大漲、我一班的貧民、不能以餓死、實在是瀧本參事官之所賜也、鐵路亦是我人民的一條生命、安可不愛之保之、

濃河鎭區分會舉行典禮

【濃河鎭】濃河鎭區分會、舉行典禮、甚是可嘉、爲會務自己破費、滿洲國協和會、通河辦事處、主事胡啓明氏、功績卓著、只求協和一致、即日成効、日昨召集張景元、供職本報經理受以設立委員、各地宣傳王道、帝國精神、該員接收使命後、究行宣德達情、不下十餘日、各界農工商、甘願循理入會者、甚是踴躍、已達十四五名側之區分會、不日完全、關係會內需品、該員囊資自助、國運振興、皆賴民衆勇往邁進、共存共榮、區分會待期宣告典禮云、

吳司令赴敦額視察

【吉林訊】地區司令官陸軍少將吳元敏氏於去年十二月末、會赴管下各地視察、因屆新年、故返吉垣、現爲視察部下（混成八旅）及指揮地區內各剿匪部隊之軍事起見又於日昨率同隨員人等乘京圖列車起程、赴蛟河、並豫定轉赴額東額穆縣、舊縣街（縣治現移蛟河鎭）及官地一帶巡視、然後赴敦化閱此行除視察外、併對管下各部隊、暨友軍駐屯軍、行新開始之訓示、並資慰問、司令官往返指揮、席不暇暖、可謂克盡厥職云、

吉市署社會科

籌劃救濟貧民方策 兩大施粥廠之狀況

【吉林訊】陰曆年關、益行迫近、各商號均出已派人四出收賬、有錢者買肉買面、籌備此年歡天喜地、向無問題、無錢者則愁眉哭臉對於債主難以應付、大有此關難過之概、有外債尙屬小事、無飯吃是一決大問題、既能拉外債、決不於凍餓、須知吉市尙有數千衣食俱無的窮困同胞、每日賴領粥果腹、以渡此寒冬、本市雖經當局設立庇寒所、但所謂饅頭少、僧人多、亦有不需應用之嘆、市公署社會科、有見及此現正籌劃救濟方策中亦將施粥情形列下、

一、廣濟慈善會（此情前已報過）二千七百八十一人（十二日一日數）

二、紅萬字會、一千四百二十八人（十二日一日數）

三、庇寒所、參百八十人（此係長久收容每日供給兩餐）

總觀上列吉市貧民、實已達四千餘人、幸有紅萬字會、廣濟慈善會兩粥廠之救濟、及庇寒所之設置、貧民增多原因、乃由於農村不振、經濟困難之所致、其中尙有少數海洛英之中毒者云、

陰曆年關特別警戒開始

選拔手腕靈敏之人員組成刑事隊 警備陣佈成水洩不通以確保治安

【吉林訊】吉林舊歷年關警察廳防務佈置情形、前曾一度、載於本報、但該廳爲澈底警戒、使市民安居樂業歡喜渡過新年、雖在市面金融奇緊之下、亦決不使發生任何之不幸事件、務使平安、不生原故、今更爲鞏固警備網起見、由司法科原田搜查股長、爲總指揮官、由十四日以迄二十三日之間、在各署內選拔手腕靈敏之刑事數十名、組織爲特別密行班、分佈於省城內外、及與縣隣接之各部落、施行嚴重警戒、凡有舉動不審容貌可異者、概行檢舉以澈底淨化市面、而除盡不良之惡徒云、

統一買賣粮食 立粮業組合會

【張家灣訊】本埠爲京濱路之重要商埠、四通八達商賈雲集、每屆新糧上市之期、更屬繁盛、糧業買賣、不下三十餘家、往年糧業事宜、無一定制度、任意買賣價目高低不等、今歲爲統一計、成立糧業組合、公推福裕和經理、楊占元、爲正會長、李恩波副之、二公久事陶朱、經驗富有、辦理一切事項、無不盡心竭力、對於私行買賣、嚴加禁止、成績頗佳粮業之發展、大有一日千里之勢云、

奉天市協和會開短期講習會

【奉天訊】奉天市政公署協和會、與省教育廳聯絡爲省市立小學校教員、澈底教授法起見、擬開催教員短期講習會、凡省市立小學教

藥商請領許可

適用暫行處理法

【安東訊】安東省公署頃通令省下各縣頒發藥商營業許可暫行處理方法、其通令略云案、奉民政部訓令、關於藥商營業許可、在藥劑法規公布前暫行處理、方法業經本部於康德二年四月訓令第四二九號示遵在案、至於西醫之藥商營業許可除依前記訓令之要綱辦理外、並依左記處理之、

一、不經營醫院而單營藥商營業者得許可之、

二、經營醫院同時欲兼營藥商業者可採用藥師、暫行條例第十條規定之精神、須聘請藥師管理然後許可之、

一、呈請西藥商營業許可之時、已聘有藥師爲管理人者得許可之、

二、呈請漢藥商業許可之時依照管理藥商規則第三條規定雖得予許可但須詳查該西醫是否爲圖手續簡便受漢藥商之許可而營西藥商或西藥商類似業務之違法所爲關於此點須注意防止云、

全年火災四十九件 損害達十七萬

【撫順訊】可怕可防而防不及防之大災、一旦爆發雖萬千之財、立即灰燼、實不忍記述者也、玆據撫順消防隊之調查、昨年一月以降全年火災件數、竟達四十九件、損失約達十七萬三千餘圓、發火時間、多在午後云

頒佈取締河川規則 安東各縣遵行

【安東訊】安東省公署頃奉中央命令頒發河川取締規則當轉飭各縣知照玆探要項於後、

一、對於河川須堤防拋棄與堆積竹木土石塵芥及其他等物、

二、對於河川或制水導水護岸之爲堤防施設在維持上有害之行爲須嚴重禁止、

二、關於名河川有左列之行爲者須經省長之許可、

一、製水導水護岸及堤防施設以供航渡通路事項、

二、備有河川敷地堤防採取土石砂礫及其他生產事項

三、佔用河川敷地或流水附屬物事項、

四、在前記各號之對於流水之方面清潔分量廣寬深淺或對於河水之敷地現狀等有影響患者及其他事項、

奉天省長 舉行新年歡宴

【奉天訊】奉天省長葆康氏、在月之十三日午後六時、假十間房翠山館、舉行新年歡宴、宴請、劉民政廳長、竹內總務廳長、韋教育廳長、三谷警務廳長、曹實業廳長、于司令官、王市長齊警察廳長、婁院長、徐廳長、及五廳各科長、約達五十餘名、賓主一堂、觥籌交錯、頗爲盛大而隆重云、

滿洲帝國教育會 發放免費教科書

【延壽訊】求學之道、至爲不易、何者、富家子弟多不用功、無志於學業、而貧苦兒童、雖能堅志求學、然家庭無力供給學費、因而失學、遺恨終身者、比比皆是、殊堪痛惜、玆滿洲帝國教育會、濱江分會、爲普及教育、補助貧兒求學起見、發給本縣免費教科書、分配於貧兒、加以學校不收學費、則貧苦兒童、可免失學之虞

吉省擬改正義倉細則

照地方實情具意見書

【吉林訊】省公署以中央命令全國豫防農村荒歉對策施行義倉制度以來、但因各地有各地不同之特點、施行上亦自有殊異之處、實際確感覺諸多之不便、故吉省當局有見及此爲發揮義倉本來之使命、增進地方民衆之利益起見、就諸地方之實在情形、凡前定義倉細則有不合乎情形者欲加以改正、藉求合理化、現已入手、另行擬具意見書、正在急於起草、完後即可呈請中央、以使參照、而資刪改云、

安東警廳組織遊動班

年防戒備長警均出動

【安東訊】安東警察廳爲期古歷年關安全、已於昨日開始第一期戒備、等情已誌本報、現悉該廳於年防警備之中、以巡官一名警士自衛團數名、合併組織、每於夜間出巡各處、巡梭實施搜查宵小、以維年關之安全、而使人民度歲云、

武裝警察更動防地

【大同鎭】本鎭武裝警察王小隊長、調任本署外勤署員、所遺隊兵、補充其他各隊、前駐永樂鎭之第一中隊、開赴我鎭、於月之四日到防、中隊長劉楫武、到防後、即整理一切防務、以求治安澈底安全云、

城廂警署 年關警備議會

【海城訊】城廂警察署長張鐵航、當於前日、上午八時許、在署內、特召集所屬署員、及各分所長等會議爲討論年關警備之一切計劃進行事項云、

各縣小學應用課本

教育廳已規定

分飭各教育局遵照辦理

【哈爾濱訊】濱江省教育廳、梁廳長、以各小學教科書之規定、極應加以注意以作基礎青年之人材、關於教科書之規定、特擬定二十條、於日昨特飭令各縣教育局遵照辦理、玆將其規程誌之於下、

第一條、小學教授科目如左初級小學校爲修身、國語、日語、算術、自然、作業、體育、音樂、圖畫、高級小學校爲修身、國語、講經、日語、算術、歷史、自然、實業體育、圖畫、音樂、女子加家事裁縫、

第二條、修身以根據建國精神涵養、學生之德性、增育善良之信念、及指導道德之實踐爲要旨

第三條、國語以教授日常生活上必要之普通語言文字及文章、養成正確發表思想之能力、並啓發智德爲要旨、

第四條、講經以保持其與修身及國語之密接連繫講經書、以資國民道德之振興爲要旨、

第五條、日本語以理解近易語言文字、及文章、養成運用之能力、並啓發智德爲要旨

第六條、算術以使熟習日常之計算教授生活上必要之數量、智識、並使思想精確爲要旨

第七條、歷史教授國史、東亞史之大要、闡明建國精神、使國體之意義、養成國民之志操爲要旨、

第八條、地理以教授關於地球表面及人類生活狀態之普通智識特使地理、理會我國與日本及世界各國之大勢、並以涵養國民意義爲旨

第九條、自然以教授關於日常生活之有關係之天然物及自然現象智識之一班、使理會共互相關係、及其他對於人生關係之大要、並養成精察觀察、愛好自然之精神爲要者

第十條、作業以養成勞動之習慣、並使學習日常生活上必要之知識技能爲要旨

第十一條、體育以保護增進身體之健康、且使動作敏活、養成守規律尙協和之習慣爲要旨

第十二條、音樂以使能唱平易之歌曲、並養成美德、以資涵養德性爲要旨

第十三條、圖畫以觀察簡單之形體及色彩使學得描寫之能力並養成美德爲要旨

第十四條、實業以教授關於實業之智識技能、使理會實際生活、特別注意、實習涵養勤勞愛好之精神

第十五條、家事裁縫、以教授關於家事裁縫之普通智識、技能、養成節約有秩序清潔等之習慣爲要旨

第十七條、高級小學各年之教授程度、以每週教授時間依第二表

第十八條、各校科目之每週教授時數任一科目、將增加至三時以內、但每週教授總時、初級小學不得超過二十八時、高小不得超過三十六時

第十九條、依第十六條省略音樂圖畫中之科目或二科目或以十八條加授時校長須呈報省長、或特別市長

第二十條、依地方情形、以根據本規程難爲實施之事應開具理由呈請文教部大臣核奪

慰靈祭蒙各方援助

守備隊致函表謝意

【吉林訊】既報第[illegible]隊司令部、於去年十二月二十九日在居留民會公會堂內、主催日軍警慰靈大祭、其詳情已如前訊、[illegible]隊[illegible]、以大會當時蒙日滿各機關、社團各法團、暨民間代表等、除滿場致祭外並與絕大之援助、得以於偉大嚴肅裡舉行完畢、現爲向參加者表示謝意起見、日昨以[illegible]中佐之名義、向日滿機關及團體等發出謝函多封、並登報向各方致謝云、

哈商會消防隊 市署接收辦理

【哈爾濱訊】哈爾濱道外商會、附設之消防隊、近因經費之關係、有撤銷之說哈埠人烟稠密、房室毗連、一旦撤銷、對於商民之生命財產、均有莫大之關係、後經市公署方面、決計接收歸市署辦理、聞日期定於二月一日、實行接辦云、

天來銀行改組後 所得純利頗厚

【安東訊】關於滿洲銀行業務、於康德二年十二月末決算後、所有東邊實業銀行、安東地方銀行、中央安東支行等、刻查其他改組之四銀行業務、如經營之進展信用之鞏固、吸收存款貸出放款之衆多、要以天來銀行爲最著、現該行基礎堅固、信用可靠、本期放款總額爲五萬九千六百餘元、全年純益金達二萬三千一百零二元可爲全埠改組銀行業之冠云

闔匪再竄安東境 縣警隊深夜往討

【安東訊】迭經軍警討伐遺逃之匪首闔生堂、因受有重大打擊、已潛逃隱匿數日間、已不知其消息、近據情報發表、該匪首現率羽黨三十餘名於十一日深夜由鳳城三區竄來安東六區一帶盤踞該區警察隊聞耗後當即乘夜開往討伐云、

凱輯氏 久咳片

每逢冬令、咳嗽猖獗、生死關頭可知久咳傷肺肺傷爲癆、祇有凱輯氏久咳藥片、內含、幾阿蘇(KREOROT)怪阿克路(GUAJACOL)衣必格(IPECACUSNHAE)爲止咳消痰第一良將、已爲各國醫士所公認並合以高貴品質製造爲片、以征誅咳嗽病菌、剷除痰喘癆根、定能旗開得勝、藥到病除、純爲治咳藥中出奇拔粹之品、凡經服此藥片、脫離者、無不道之救世仙丹也主治、一切日咳、夜咳連聲咳、白痰咳、黑痰咳、黃痰咳、無痰咳、唾血咳、破金咳朝熱盜汗咳、心跳氣喘咳雖最日久之纏綿咳症服之、無不應驗如響請試用之、試用服包二片國幣八分中盒五角大盒一圓

注意 每盒均有辦眞劵一張無此劵者定是假藥

美人嫁於何人 美病嫁於何人

青年慾火中燒情不自禁愛美人得美病今凱輯氏空前未有之新發明

白濁斷根靈藥 巧拿淋丸

◇能治急慢性淋症
◇能治便白便血
◇能治睪丸發炎
◇能治久醫無效之疢白濁症因內中有三大之聖藥

（一）即純檀香油精SANTAL（二）沙斐兒SALOL（三）梅天靈藍METHYLONE BLUE 此三種藥品均爲利尿消毒、又合以殺菌滅淋、高貴藥品製造成丸、百醫百效、萬試萬靈、爲各國醫士、臨床樂用皆稱爲最新最妙良方也

每瓶國幣貳圓

以上二種良藥各省各埠中外藥店均有出售

總發行濱江省 泰華西藥商行

春聯……。

鮮紅紙張裁成千萬條　寫盡老書生文思精華 (上)

最能點綴春節的風光，是不過於春聯的流行，去表示着送舊迎新的一點美妙心境似乎是全部寄托在『總把新桃換舊符』的一種閒逸情趣上，光陰容易，看看又是到了

春節 佳期，春聯的事情，像詩一般地雅緻交到它那一年一度的春風裏的繁興，

『春聯』這種風趣，祇有在地球東半邊的一角，東亞屬內的中國，滿洲的地帶，有了這種貼『春聯』的特有雅俗不信，我們走遍世界，歐美洲瘋狂一般的情趣去

慶祝 的聖誕節日，他們是不曉得用春聯去表現自己的善頌善禱沉陷於美幻的地境去寫出自己心地的深處所蘊藏的言語，人類對神秘的宇宙所幻想出不可理解的心曲的交響呵，東方，富於幻想的東方人士，呵，春節，呵，美妙猗麗的春聯，也許會使世界的文豪發出讚美的驚嘆，呵春聯，表現了，文化

最古 的東方的滿洲國與中國的意識，表現了東方數千年事的思想碎片，春聯的文字，是包羅莊嚴宏偉，猗麗綿纏，通俗歌謠，唯有在春聯裡，能使研究東方思想的人士，尋找出滿洲國數千年來所遺留東方中國與滿洲社會的意識形態的全面，

春節來到了，我們走過新京市上的街頭，隨處可以看到書生氣質的文棹先生，臨街設攤，他們腦汁裡絞出無數的金玉之言，由這金玉之言，說明了滿洲，中國社會的

意識 雖然滿洲，中國的現在，已經不是全然依賴農產物的經濟社會，在科學知識推展下工商化激銳的激盪裏，幾分資產社會不培植的文化，是用了迅速的步調輸進東方的社會，然而在滿洲，在滿洲的遍地，在首都的新京，依然在春節仍舊風行了春聯，紅紙裁成千萬條，舊文士文思的

精華 宣揚在家家戶戶的門窗扇戶呵，春聯，這不可思議的閒逸心志下的產物，

今年春晚，尤其是北地的春天，厲銳刺骨猶然不退酷冬的凜冽，然而春聯却應節日而生了，走到街頭，看看書棹攤邊的帶着幾分文質氣的先生，他們每一個人都生長一副纖弱如蘆葦的身格文思的絞軋，寒風下他們搆思擬句，文士的十指永遠緊縮在長袖裏，功夫換來的濃顏

墨汁 被放在一個小炭火上，提防着被冷風吹成墨板，一疊裁成寬狹不同的紅紙條，安置書桌的一端，佔去了書桌全面的一半，在被放了墨汁壺的炭火盆的底下照例平列三五冊訂的古式書籤上寫着的是『楹聯大全』或是『佳句集全』那不外是費去多少老書生的心血，寫成的警句絕句的精拔

世界偉人言行錄 (22)

心炎

雲門 (民國) (一六)

日日是好日

雲門，是中國韶州雲門山的文偃禪師，乃禪宗一派之雲門宗的始祖，於乾和七年圓寂，他的宗派流傳很廣，即現在日本國，禪宗一派的信教者，較比中國滿洲還盛所以雖然宗門以外的人，對他的禪號不甚注意，但確是過去的重要人物，

現在東亞方面，雲門宗一派，是他一手創成，所以也是他成名的原動力，

有一天，他集合多數弟子設壇講道講完之後，問衆弟子們曰，

『至今尚未曾問過半個月以前的過去事情，可是今天我要問一問，你們在最近，過去的十五日間，以甚麼心情，怎麼樣的生活把這十五天過去咧，且對這過去十五天的感覺怎樣？希望你們略說一說』

可是衆弟子們聆了，祇互相默視，誰亦未能回答上來於是雲門以很鎮靜的態度，

『那麼我自己替你們答一下子吧─

簡而言之就是『日日是好日』天天以愉快的心情明朗的精神，繼續過去我的生活了』

雖然『日日是好日』這一句話，使我們乍一聆，覺着實際是平凡的，可是加以細細思念，確實是以玩味，亦可認爲是無類的一句偉大的教訓，

假如我們大同報的數萬讀者，勿論何人，都能夠副這一句話的實際嗎？如果斷言可能的話，定能確保我們國，稱的起一個世界和平之鄉了，

甚麼是人生的眞正幸福？非有很巨的金錢，財產不可嗎？仰非常高官顯位不可嗎例如金錢財產豐富，對分配上，保護上，猶其在現時代裡，天天使碎了心機，安能得到安靜呢，所以不算得幸福吧，而鑽求顯官高位，因此，天天長上治下，更有恐怕丟職墜落窮途，無日無時不在戰戰兢兢，所以這也難稱得起眞正幸福的，

進一步說人們的金錢『多』『少』或職位『高』『低』不關乎幸福，只在天天得以『愉快的心情』『明朗的精神』度我們的太平日子，才算得起一個眞正的幸福兒呢，所以所謂『日日是好日』豈不是我們的人生金科玉律嗎？

嫁

國民文庫五次徵文當選

(21) 金巴

結婚是會防礙學業進步的，我的學業前途應怎的去走樣將要成爲我後日最值得研究的問題了！

『我們少見了！』

光陰似箭，瞬息間，暑假三十天的工夫，飛也似的過去了，

今天開學了！早飯後我趕快的跑上學校去行『始業式一路上我的精神無限的興奮覺得這就像踏進『新生活』途徑的，理想中學校裡有很多甜密密的事要給我亨受是的，

共實也是這樣，學校裡的生活比家庭的生活有趣味得很，許多人集到一處，有說有笑，是多麼活躍啊？家庭裡幾個人，每天是固定的那幾件事可做，乾燥得很，

在路上一些往日常看見的同學們，一一的都看見了，比彼首先就說『我們少見了？』

大家連說帶笑的，很快的就走到了學校的門前了，學校的大門上高懸國旗和校旗學生一羣羣的被校門吸收進去，我們這一羣人走進校門的時候，一些相識的同學們連說帶笑的喊起『我們少見了！』大家問常問短的哄哄嚷嚷往教室走，整個的校院裡聽不到別的聲音，處處都是『少見！』的喊聲，

不多的時候，三十天未會聽到的上課鐘聲響了！大家紛紛進禮堂去『始業式』

大家都坐好了，先生也走進禮堂來，照着普通開會式行下去啦！

今天校長的演說是特別的懇切，他說『這『始業式』我們最應該去細想的，這一天我們坐在這屋裡，就是努力『新生活』的出發點』又是在事的結算廳』

祥鸞傳

國民文庫五次徵文當選

吳榮桂 (12)

▲第十一回

布文治尊學並興

秉太平歌謠四起

却說王祥是實行孝悌之人，孝爲百行之先，孝悌爲仁之本，王祥以一時不得已而用兵，原非本意，今幸巨盜已除，人心思治，正要溯本求源，以期長治久安，遂商量呂刺使勸農務桑，使流民復業，並獎勵工商，使財貨振興，更於城鄉多設學校，使凡民俊秀，皆教品勵行，王祥更時時單車赴鄉，勸導農民慰問父老，並講說孝悌忠信以明人倫，

一日王祥行至蕭縣勸農，觸紅亭，這紅亭就是春秋昭公八年，大蒐於紅之地，王祥來到紅亭，見亭外綠柳垂絲，桃花吐豔，一大片桑田青蓮麥隴，衆鄉老追隨別駕談笑亭中，官民正在高興，忽聞哭聲細細，幽咽悲切，自桑田中起，別駕急起，命僕役絷之，回報一老嫗年六十，以子賭錢，將桑田畝許轉賣富家，得價償債，嫗以祖宗遺產，一旦失去，甚覺悽慘，故不免悲傷，別駕聞言，令嫗來見，嫗至前，別駕令嫗上坐，問姓氏，嫗曰『姓趙，一子叫趙義，好賭錢，輸錢十千，將田賣於隣吾以失業不免於哭』別駕問汝子何在，輸錢於誰，嫗說『子不知逃避何所，贏錢的是隣居李二』別駕令役傳李二，則已逃矣，別駕對嫗謝過曰『是皆別駕不德，不能敎民，使汝子不孝，又不能息賭，使汝子犯刑，又皆脫逃，使國家法令不行，因洒然泣下』揮涕久之，因自囊中取俸錢十千，交給老嫗自去贖田，嫗不肯受別駕强令受之，拜謝而去，別駕遂泣臥紅亭三日不起，不飲亦不食，衆鄉老和鄉民議曰『速覓賭者跪謝別駕，奈何令王孝子哭死』衆覓賭者，趙大李二受民衆指責，亦愧悔無地，跪行至紅亭謝罪，李二說『小人再不賭了 我贏趙大的錢十千，令仍還趙大，使他贖田，得罪別駕，情甘受罰』因叩頭不已，趙大說『小人不再賭了，別駕的錢十千，仍還別駕，得罪之處甘領罪罰』因叩頭不已，別駕慼然曰『李二因賭，致輸者賣田失業，不義，趙大因賭致賣田產，使母失所，不孝，不孝，不義，何以爲人我不忍視汝等惡劣行爲，因反袂掩面而哭』衆鄉老跪勸衆民環請，別駕始收淚，命鄉老起立，令衆民起立，令李二趙大起立，別駕曉諭曰『值此風和日暖，汝等用心耕作，秋成收穫，養老養少一家溫飽，這是快樂家庭，萬不可好賭，行誤正業』衆鄉老和鄉民退出，別駕令趙大李二退去，別駕始進飲食，起駕而去，自此蕭縣紅亭，遂改稱別駕思過亭，唐之王右丞有王孝子紅亭勸農圖，還且不提，自王祥巡行田野勸勵農桑，還徐淮之地，豐沛之間，桑麻遍野，誦讀遍村，眞是野有人耕，村無犬吠，倏忽三年，徐州大治，人民歌曰『海沂之康，實賴王祥，國不空，別駕之功』又頌覽曰『只爲事兒，甘辭朝位，吾儕鬩牆，於心滋愧』徐州刺使呂虔將祥政聲，並覽功兒之處 奏聞朝廷，朝旨下來，拜祥爲司徒，升覽爲丞相長史，即令二人赴京供職，祥覽遂辭別呂虔，呂密於祥言『汝兄弟當繼續爲三公，汝年老當以寶刀贈覽覽子孫當累世公卿，吾任滿當尋師嵩山，修眞悟道，不願久在紅塵間也，且轉瞬中原鼎沸，神州陸沈，江左爲安全之地，汝兄弟可於江左立家，以免危亂』王祥聞言拜謝淸誨，遂携弟覽登車而去，百姓聞信，欲遮道挽留而孝子悌弟，已杳若黃鶴矣自此祥覽從政京師，正事正多，容再敘述，

諷刺 煙啡類

─國民文庫六次徵文當選─

洪斗南

學海無涯勿漫吹，文章失意魂夢皆灰，跛不忘履嗟途蹇噎豈廢食憾命徵，桀就下流悔從歧路，鑄成大錯悽悵正軌東隅既失桑榆已晚，少不努力老大徒悲，我本是烏獨落在豬身上，但見人黑未見自黑，讀幾卷詩書無能無得識幾個文字疑是疑非，腸枯腹空强搜索，筆墨羞澁勉强抑，最無端閒寫一段煙啡嘆備與那錐扎不動的朋友們隱後窺，緬當初外洋普渡迷心葯 欲而今中原遍載順口碑天下流毒早被害，人間吸食盡吃虧，嗜慾成癖民族弱，掩耳盜鈴國運危，禁煙罰鍰法堪笑，焚膏賠款事徒悲，嬰粟別號爲鴉片，芙蓉變相作嗎啡，鬼子祟利多方誘，神鍼濟世鮮不錐，活膛抽機双管動，妙手反掌一指推，扎上起包泡微白，拔出陷眼孔漸黑，馬不進也毛病犯且且伐伐殖籮堆，水若注足精神長，錢不湊手肢體頹，害者益深瘡附骨，坑人弗淺毒入髓，尖頭縮腦滿腔壞，乘隙鑽穴一肚非，這種東西害尤烈，毒逾蝎蛇猛過虎威，縱使鐵漢無能强項，任是無剛須把頭垂，遭之者半多數出充美差入爲濁少，俱都是聰明伶俐一大堆，詎料情聽明反被聰明悞，攻乎異端狐假虎威，酒地花天煙妓調女儱場鬧市日涉非非，浪蕩揮霍猶其餘事，無緣無故要把大煙筒子吹，起先是請嘗試之尙不在意，到後來一而再也吃了斷，嬉而不察從其所好，樂以忘返癮入精微，如水益深如火益熱，履霜之漸日頻危，傷驅喪品聲名浪籍，上峰偵忠被斥揮，好好的差事抽下對，只落得眷婦抱孩把家歸，到家中不思悛悔反大吸而特吸，噴雲吐霧臥榻橫吹，功名道路全不遴成年家黑夜白日將煙燈偎，只抽待南阡北陌非其所有，只抽得東倉西廪不翼而飛，爲抽煙錢似流水能將滄江補爲抽煙當如還砂能把泰山堆幾年間火炭的日子冰消瓦解鐵統的家業盡化成灰，僅剩下一塊戳棍的地方又找了受主，當時就赤手空拳桿淨豆貧無立錐，傾家蕩產既成敗類，典妻鬻子又作烏龜，破情面一臉當先何爲羞，寡廉鮮恥作歹爲非，樑上君子穿窬竊取，市中小綹掏兜佯推醜劇但願人稠密，宵行每恨月光輝，套鷄勒狗毫無忌憚弄到手明目張膽將嗎啡錐，只錐得渾身上下無完膚體，皮肉生涯本暗斷，精凋血枯體格弱，神疲氣餒勢阽危，罪髮囚胸容形黯，明眸皓齒臉挂灰，吱牙瞪眼像個沾鬼親成朋友對面違，也顧不得麻雀牌兒八圈一打，也顧不得牝牛腿兒六哨三吹，說甚麼好得不言當年勇，說甚麼措大生涯心理灰，一杖空懸持妙手，無奈何洋錢甬兒肩後背，八卦仙衣弗遮體，無奈何蘸谿袋兒身上披，白晝閒溜牆根覓房檐沿街乞討，到晚來荒園破廟歸，東市趕圈西庄念喜，在叫化子堆裡抖維威，爭殘羮餘不奢不饕窃欣高於巧婦無米爲炊，誠腹而歌洋洋得意，歸去來兮走如飛，唱唱咧咧手舞足蹈裝腔作勢信口吹，打砂鍋拾黃金逢場作戲，大口樂子張廷秀趕考帶回盃，不多時歡娛未竟犯了癮，及時行樂樂極生悲，猛回頭恰見一人似曾相識，他這裏向後轉也隨後追，到近前破褲纏腿手背朝下，謊言曰要錢梅西西不扎嗎啡，

幽默小說 煩惱之夕 (上)

國民文庫六次徵文佳作

風燕

匆匆由街上歸來太陽脫紅色的光線，已漸漸西沉！幷且天際的晚霞，也漸漸淡去終致消失在薄紅，淺藍，蒼黑裏，繁盛的S城，街道上的電燈，却已代之而興了！廣濶的通衢上，兩旁的樓房化作幢幢黑影，矗立在溟濛的長空裡，點點密集的燈火迤邐地排列着，好似互相輝映，一個大都市中這一日之夜是又開始了，

踏踉地走過了很長的街道又轉個灣兒，由塵土沒脛的K馬路向北走去，慌忙的進了學校，我自度這時工夫已經不早，怕是已開完晚飯，果然不出所料，已是吃過晚飯廿分鐘光景，同學也都散了，那末又只好把所買的一本書，暫放在棹子上，又匆匆地回到街上，K首路雖然黑暗些，也還辨認得出的，竟是未經意的不知什麼時候轉的灣兒，已到了大街之內了！夜色已比方才濃厚了許多，好像是隨着我的腳步而加增深度，電燈却同時加增牠的光焰了！這都市的夜裏幾千萬人迷茫顛倒在『人造的文明』的廣大通衢的燈光之下的都市之夜裏！車馬仍是流水般的往來，却彼此誰也辨認不出誰是爲了什麼事故而奔忙的，不過彼此都看見，是在明亮的道途的一刹那間奔忙而去而已！我雖是這樣的揣摩觀玩這天地間偶然被我偷窺見了的一角趣劇然而這樣大而可畏的都市之夜，却未必見到我這一個渺小的人吧？于是我就在牠這未嘗見到的當兒，走進一家小飯館裏，和這玄秘的大街算是暫且告別了！

既是隨便小吃，飯館的濶綽自非所計，而且向來我所找的還正是愈簡單愈好，只要清 潔些，這是貧 文人的本色， 于是我看了看這個飯館大約是很樸素簡單的，就欣然而入，可是我的一場悲劇也就從此開始了，

我進去之後，先由一個繫着白圍裙的中年侍役，來招待我，那侍役看我的服裝，知道我是一個學生，遂笑容可掬的疾忙開了座裏的電燈然後又殷勤地揩台布，擺碟盞等等，一面高聲喊着要手巾，裏面似乎有女子答應的聲音，我不禁暗暗吃驚，纔而很快的已經領悟了，這領悟却使我吃驚而改做皺眉，有心說不要，又覺不便，那末只好暫且由他，那侍役很恭敬的問我喝酒否，要些什麼菜吃什麼飯等，我問他甚有什麼菜之後，隨便的從其中要了一樣，幷說不會喝酒可以隨便取些點心，然後那侍役便應諾着出去了，

侍役方才走出，同時這應聲而來的女子已經出現了，我起初似乎實在有些惶恐與不安，對于眼前的情形，似乎要難以爲容，纔而誰料是一個不整形的紛刷冬瓜，上面染了一小塊紅臙脂，顯現在白垂帷裏那女子方一進來我不敢說我的知覺敏銳，只是我稍稍地一瞥，已完全知道那是一個可厭的蠢物！于是皺眉起初有些欲加深，可是不知怎的，又反不皺眉了這是有一種道理覺悟致我已得着一種自寬的釋放便是，『豈不可以不承認這屋中有一個女子，就當在廟堂中吃野餐，伴着白面判官不很可以嗎？』

▲須有强健父母

▲方有强健子女

世有强健之父母、然後有强健之子女、設或爲父母者、因腎部虛弱、以致常患骨痛腰痠、遺精便濁等病每多嗣續無望、即幸而得之、其不羸弱天折者、幾何哉、是補腎健身、爲父母之天職

第威德補腎丸

專治 腰痠背痛 風濕 骨痛 筋骨疼痛 遺精便濁 以及 一切便溺症等

●各大藥房均有出售

滿洲國獨家經理

營口 源來盛洋行

補血 强壯

赤玉牌葡萄酒

百杯健康 千杯延年

諸位兄弟姊妹們 我以前很衰弱 因爲喝子赤玉葡萄酒 身体與面色都十分好起來 請倆們嘗試一番吧！

12

最新運到

梁丙周君大傑作

鳥語花香

公子小姐不可不看

有志青年不可不看

讀此書可以：解憂悶：去煩腦：增見聞：勵志氣：

此書原名『有志青年』後又易名『鳥語花香』書中重要人物、爲小姐、女生、姨太太、妓女、女僕、與一傻痴痴之老誠青年、著者舞其風花雪月之筆、錦心繡口吐出妙文、穿插得法、情節緊張、使人閱之、如見書中之人、如覩書中之事、洵爲現代言情小說中之佳著

全書二冊定價八角現售特價四角外埠函購加郵二成

劉雲若著、春風回夢記(全一集)售價三角

梁丙周著、鶯鶯錄(第一集)售價二角

梁笑今君最近著作

社會小說 美人潮

情節艷麗超過『摩登女郎』

文筆綺妙勝似『現代青年』

看過『摩登女郎』的不可不看這『美人潮』

讀過『現代青年』的不可不讀這『美人潮』

因爲這『美人潮』是梁笑今君最得意的傑作全書約百萬餘言描寫風致栩然如活令人閱之百讀不厭

第一集美人潮現售特價二角五分、外埠函購加郵費二成郵票代價十足通用

各地書局均代經售

總經售處

安東誠文信書局

經濟

新京附近特產 上市日見增多
陶賴昭堆積額尤夥

新京郊外地方在去歲十二月內以馬車運至新京市內之物產總量計一、〇七三、六七〇斗之多，比上月份增加七六八、五八〇斗，形將來到賣糧最盛期間，故現在頗呈非常盛況，如按照品名分別之如左，

大豆 五九、一三四斗
包米 七一、九三〇斗
各色豆 二〇、七〇〇斗
小豆 五六、三七〇
高粱 三九八、五四〇
雜糧 二八、二六〇

至於以縣名區別之爲長春縣二五一、三八〇斗，德惠縣四九、九一〇斗，農安縣一二〇、九七〇斗，双陽縣二五三、八九九斗，永吉縣二五二、七二〇斗，懷德縣六三五一〇斗，榆樹縣八〇、二九〇斗云，

【陶賴昭訊】自我國接收北鐵改善路政後，沿線運輸日益暢旺，誠有一日千里之勢，茲以大豆一種計之，入冬以來，由四外城鎮以馬車運至陶站者，相聯不絕于途，除由火車陸續運出外餘存大豆幾無容積之地，茲于本月五日調察，豆數尚存二百餘車，似此存數之多，可謂十五年內所僅有云，

國有各鐵路綫 貨物運輸近況

【奉天通信】鐵路總局各路、十三日之輸送貨車數，爲一七七〇車，輸送貨物達四萬五千八百五十八瓲，造成總局創設以來最高記錄，而一月上旬輸送狀況，受理數有二十九萬九千八百四十九瓲，輸送三十五萬七千三百旬末存貨達二十萬六千三百十九瓲，較之前旬均減少，以上蓋因自二月一日，實施改正貨物運費之影響云，

滿鐵特產輸送 將入於最盛期
＝滿鐵中旬之輸送計畫＝

特產物之發貨，於新春初開盤之特產市況，有歐洲方面之批購，故行市表現有漲價之景況，一方新曆年關前後之影響，及舊年關迫近，急於以特產物售欵等之好材料交錯其間正達發貨最盛之期僻地堆貨，一齊將以碼頭爲目標而奔流到站，爲舊曆迎春第一步興旺之幸福佳兆，併在滿鐵線沿線，因去秋之冷害，賣主豫料將來行市有漲價的思想，以至不欲出售故未如豫期之出貨，由僻地向大連碼頭，每日平均積載特產使用車，豫想有七百車（內有混保大豆三百五十八車）連鐵管內發貨物，以舊曆歲末所用食品雜貨類之輸入品及由蓋平附近發向北滿之官鹽等爲主要者，比較上回每日平均有增加廿車之望，仍占優勢，又商事部託送煤，上月以來因撫順本山採煤之關係，煤的種類上有多少之缺陷，但今後之輸煤，若有良好之希望時，得能繼續維持平調，每日平均要求車數以季節及僻地賣煤之關係近來仍然爲稀有之旺盛狀況，輸出煤亦表示堅固狀態，撫順煤九百卅車，本溪湖煤四十四車，煙台煤二十九車，計九百九十三車，決定要求全部包買，如此發送貨狀況，無論盈虛路線均表示增加速度的躍進故表現最盛期中之盛期，因此特期貨車之運用効率上漲同時在輸送力之經濟的利用上，置一重點，業已樹立如左輸送計畫，

每日平均要求使用車數，有二千八百十九車（現車二千五百卅八車）之旺盛狀況，運轉貨車及輸送力之關係上，依然有不能應其要求，竟不得全部，運轉之實狀也，時當舊正迫於目睫，排萬難以抑制輸送，在最小範圍爲止，及抑制輸送遠距離之國線內貨物，考慮其不得當者由國線要求之車輛全部收容，決定滿鐵社線內大連碼頭出庫混保之運貨，抑制爲五十車，但現在車輛想定有七千六百四十車，除特殊車以外，全部總動員，努力減少修繕車之休車，以謀充實運用，此配車業在定爲連鐵三千十車奉鐵三千九百 七十五車云，

間島大豆改良及其販賣（一）

間島省大豆，年產額約八十萬石，爲農產物之大宗，且輸出額亦達數十萬石，占總輸出額約八成，成爲間島省農家經濟之根幹，然該生產品，因一般品種類復雜，及調整方法粗略，即滿鐵混保亦不列入，於一般需要者，未見有利，普通由清津及雄基港輸出之間島大豆，比較由大連港輸出之北滿大豆，相差五角內外，

一方觀其販賣系路，則輸出商之直接買收者少，中間介在的地方商人，及仲買人等過多於生產者出乎大豆輸出之前，有經二段，三段之系路，其間有乘農民經濟觀念薄弱之惡商人之跋扈的中間商人，於買賣價格之差以外每一石至少亦有加出二升至三升之狀態，農家所蒙之損失頗大，茲爲據共同販賣以謀販賣經路之合理化俾冗費之生產者復還元本，爲使窮乏苦惱的間島農村更生，爲力至大，更因之行大豆之品種改良，俾漸近於間島大豆可望加入滿鐵混保，以資基本產業之强化勃興，因此由數年前，經朝鮮總督府，間島日本總領事館合作之下對共同販賣施有種種考究，及去年間島省成立，於兩者間協力之下，決定實施，

爲實施計，使於各縣，分別鄉或社之區域，組織大豆改良實行組合（大豆共同販賣組合）於該區域之中心，設販賣所斡旋販賣，對於窮乏程度與東邊道並稱之間島農村之更生方面，其成果極堪期待，內容如左，

一、販賣所數及經營主體

販賣所由日本總領事館側設十二所，省公署側設九所計廿一所，日本領事館側使各所轄朝鮮人民會，省公署側使各縣公署，當經營之任，

販賣所地點及其他如次，

領事館側

販賣所開設地	經營主體
龍井	龍井朝鮮人民會
東盛湧	同
朝陽川	朝陽川朝鮮人民會
銅佛寺	銅佛寺朝鮮人民會
老頭溝	老頭溝朝鮮人民會
明月溝	明月溝朝鮮人民會
葦子溝	葦子溝朝鮮人民會
石硯	石硯朝鮮人民會
大荒溝	汪清朝鮮人民會
三岔口	三岔口朝鮮人民會
頭道溝	頭道溝朝鮮人民會
三道溝	三道溝朝鮮人民會
計一二	

省公署側

販賣所開設地	經營主體
延吉	延吉縣公署
琿春	琿春縣公署
甩灣子	同
八道河子	和龍縣公署
南坪	同
百草溝	汪清縣公署
汪清	同
新興	同
三道溝	同

以錦州省爲中心 調查南滿產業
臨時調查班二月上旬出發

臨時產業調查局，對於調查本年度農村之實態，定以錦州省爲中心，調查南滿之農產畜產水產情況，乃於十三日午后二時起，於該局開聯絡會議，出席者實業部農務司及各關係機關，至調查班出發之期，豫定二月上旬，分十一班，計九十名云，

本年度洋灰界 將有猛烈商戰

【奉天電話】全滿洲國之需要洋灰，在康德二年度已達六十萬噸之多，又以去年十二月初旬起，因有日本內地洋灰業者之在滿洲市場廉價販賣，以致撫順洋灰，及其他滿洲洋灰業者成爲生產過剩頗蒙相當之影響，因此情形本年度之滿洲洋灰界，當必有猛烈的商戰云，

日本去年人造絲織物 輸出四億平方碼

【大阪電】據日本人絹聯合會發表，去年內之人絹織物輸出額四億一千四百十四萬一千平方碼，比較前年表現增加七千八百四十八萬五千平方碼即百分之二十八，又去年內人造絲輸出額三千四百二萬七千九百磅，比前年表示激增八百廿萬三千七百磅百分之卅六、九云，

東拓新京支店 下半期貸欵額 百三十七萬元

東拓新京支店，於下半期之不動產放欵，已達一三一萬二五〇〇元，回收二五萬四二〇〇〇元，比較去年同時表現躍進的增加，又於十二月內之放欵，殆年還六四萬四〇〇〇元，回收七萬八〇〇〇元云，

日本郵政儲金 人數金額均增

【東京電】日本遞信發表昭和十年十二月月底截止日本郵政儲金人員及欵額如左，

儲金人員 四〇七、六九八人
儲欵額 三二、四四五萬元

右記之數字，比較前年同期人員則爲三七、八六一人，金額則爲一六、二二六萬元均見增加，其增加率，較前年頗佳，尤其人員之增加，實係昭和四年以來之激增，究其好成績之原因，不外乎米，繭，生糸以及其他產物價格之騰貴所致，是以農村方面，受此滋潤，並軍需工業貿易之增進及諸工業之活況依此而都會農村之利用郵政儲欵者亦隨之增加，

奉錦濱三省境 改良豚種
獎勵自動購買

實業部，刻爲改良向來種豚爲目的，已自康德元年以來將國有種豚實行無償貸與成績頗屬良好，以致近來希望配給種豚者更多，然因國有種豚配給頭數有限，不敷分配，故於種豚無償貸與以外仍支給獎勵金，以獎勵自動購買種豚，茲依照後開獎勵金支給辦法，支給已令知奉天，錦州，濱江各省長知照矣，

△奉天省
一、補助額 三五〇圓
在滿洲以內，購買者輸送費在內，一頭合一七圓五〇爲二十頭份，
二、由省署交付補助金，呈報實部，

△錦州省
一、補助金額 八二五圓
一、由朝鮮購買者一頭，合一〇〇圓共三〇〇頭份及由滿洲內購買者，輸送費在內一頭，合一七圓五〇共三〇頭份，

△濱江省
一、補助額 一〇〇圓
由朝鮮購買者，一頭合十元共十頭份，

新民戲院 一月十七日
早場 小連卿 查關
淑英傑 孔佩儒 泗洲城
艷秋衡 滑油山
溫若玉 張小多 武家坡
楊孝崑 王寶亭 韓少芳 樊永在 貢集林 失街亭 空城計 斬馬謖
張春山 若箏舫 鄭玉華 呂慧君 張善華 鋮景山 王賓亭 全部 雙嬌奇緣

燕春茶園
由一月十二日晚 封箱大吉
敬啓者本園爲謀各界人士增加新年娛樂起見不惜重金特由奉煩友禮聘久在平津滬漢全滿各地向負盛名評戲大家牛雲舫女士現業已到京但年關伊邇敝園封箱不便登台故日休息幾日准于新正元旦一日登場獻技該伶所演各劇到處備受歡迎堪稱色藝双絕珠喉玉潤實有繞樑三日之慨務望各界諸君屆時請駕早臨一觀方知言之不謬也
牛艷舫 鴻壽文 牛雲舫 筱金舫 筱銀舫 劉蘭舫 張桂舫 張俊舫
新正元旦一日 登台獻技
晚場 坤名藝員 全班合演 四本 老佛爺得道

新京電影院
今日放映 友聯公司出品武俠戰鬥佳片 徐琴芳主演
第五集 荒江女俠
十七日 十八日 十九日 放映三天
▲岳劍秋誤中機關 ▲穆玄英黑夜還離 ▲方玉琴夜探白牛山 ▲鄧百霸勾結峨嵋道
下期接演 第六集 荒江女俠

龍春電影院
下期放映 （良記）
朱秋痕 孫敏 主演 前程 明星鉅片
人之初 正月初一放映
啼笑因緣（一二三四五六集）正月初五日
自由之花 正月十五放映
逃亡 正月底放映
陰曆春節本院精選四大有聲鉅片

豐樂劇場
十五日起演 完全有聲鉅片
疾風影法師大會 主演 市川右太衛門
富國影片製造公司大貢獻作品
女明星奈々子之裁判（完全有聲片）主演 岡田靜江
會在文壇上或在舞台上頗博好評之影片化
日內開演三大巨片諸君期待爲荷
△吉屯炸彈發財 △浪漫記 △女軍突擊隊

帝都電影院
哥倫比亞影片公司特作佳片 音樂豪華片 翼之歌 主演 格勒斯穆阿
千惠藏影片公司起特繇作品時代劇 初祝鼠小僧 導演 衣笠十四三 主演 片岡千惠藏
希哥亞 原作撲安斯懷特『娜利布』取材 導演 M智愛斯但 主演 吉蔭巴喀 福蘭克林
費十八月之月日 冒酷寒與惡天候 完全收於影片中 之廣大區域所生活之美國野獸自然生活狀態影片

內科 小兒科 吉田病院 新京室町公學校前 電話三一五九一一
病室完備 興安病院 興安大路興亞街角 電話二一一九二二
內科 小兒科 X光線科 外科 皮膚科 花柳病科
院長 醫學博士 吉田秀雄

哈哈 新京大馬路 滿洲大旅社
地點適宜交通便利房間寬大清潔定價格外從廉電話電鈴綫汽茶役侍候週全
貴客賜顧幸福無邊

協和慶接兌營業聲明

舒蘭縣白旗屯燒鍋協和湧執事人劉相臣因營業蕭條資本不足無力進展東家議定情願將所有鋪墊牲畜糧棧全部份經中人說妥兌與協和慶名下爲業但裡存外欠仍歸劉相臣自行清理自兌之後協和慶財發萬金不與劉相臣干涉特此聲明

劉琅圃失照聲明作廢

因鄙人原領部照二張係二百四十五號二百四十七號各一張計街基地兩號均坐落蛟河鎮居幸場後院不料此照前在該鎮丟失無論落於何人之手概作無效除呈請縣公署備案補發外特此聲明

聲明作廢

茲因敝人張福恩在蘭西東鄉張家窩堡自置熟地五段共地三十三垧八畝五分五厘計地照五張於大同二年冬月被匪首洪君焚燬除呈請補給新照外特此登報聲明
張福恩啓

聲明作廢

因敝人周萬金原領蘭西南鄉樊家窪子屯熟地兩段一計二十九垧四畝一計六垧七畝三分大照兩張於康德元年三月被匪搶去不論落在誰手一概作廢特此聲明
蘭西周萬金啓

拾金不昧

啓者鄙人同外子劉暢青至本埠廣成興貨店買貨於搿錢時將兜內原儲金鎦兩枚拐出及至家中始查覺急回尋覓經彭號執事孫集之拾得返還似此拾金不昧殊深感謝登報端以彰厚誼
海倫女校教員梁岫雲啓

聲明作廢

敝人張景盛原領蘭西西鄉陳茂禮屯熟地一段三十二垧零七畝一分一段十一垧計照兩張因匪遺失聲明作廢
張景盛啓

外科、花柳科 內科、婦人科
上山醫院
院長 醫學士 上山源六 電話三一五七九五番
場所 朝日通二十一番地 日本橋通朝日通向右第五門

眼科專門
▲先天瞽目 ▲後天瞽目 ▲用手術均能睜眼
新京大和通六六
知識醫院 醫學士 知識吉彥 電話三一六六四六番
診療時間 自上午八時至下午六時 星期祭日下午停診

新京三井洋行
本店 東京日本橋區本町二丁目一番地
滿洲支店 大連市山縣通一八二番地
資本金 壹億圓【全部收足】
承辦品目
糧食、面粉、大豆及其他、豆類、豆餅其他、豆油其他、用品類、機械類、電氣一般、洋灰、化學品、麻袋、木材、石炭、肥料、工業藥品、雜品、食料品、金紙類、砂糖其他、人造絲、三井紅茶
電話
所長、賣買、賣買、保險機械、庶務電信、勘定及出納、保險取次、滿洲人、三井倉庫、所長室、社員社宅
三一二三六〇 三一三二八四 三一三二八八 三一二二九八 三一二〇一二 三一二〇六三 三一二四四四 三一二七六三 三一二四六〇 三一三三五八

聲明丟失房契作廢

敝人家母於十月廿五日由鄉還債旋省在車中誤將坐落小南關工夫市胡同門牌十四號房契壬字八十七號係滿漢兼書房契一紙用已屢借字包裹丟失遍找無踪除呈請市署補發新契外相應聲明此契無論落於何人之手概作廢紙用特登報聲明
奉天小南關工夫市胡同門牌九號 吳玉桐謹啓

龍春電影院 良記 新京城內西四道街 電話（二）二三〇二番
陰曆春節本院精選四大有聲鉅片
今日放映
明星公司全體總動員 八大女明星聯合主演
上海社會燃犀錄!! 色情文化活躍史!! 都市生活解剖圖!!
路柳墻花
撲朔迷離的故事 眼花撩亂的人物 輕鬆明快的調子 扣人心絃的描寫
一月 十五（星期三） 十六（星期四） 十七（星期五） 十八（星期六） 連演四天
本期加演 華山 中國五嶽之一
樓下二角 樓邊三角 正座四角 幼童半價 軍警學生
明星公司空前無双有聲鉅片 胡蝶主演 全部對白有聲 自由之花
藝華公司登峯造極出品 全部有聲對白 人之初 袁美雲主演 正月一日起連映四天 完全新版 燈節放映
張恨水原著 明星公司空前不朽連集影片 啼笑因緣 胡蝶主演 正月初五起放映六集 一氣演全集
藝華公司超特有聲片 逃亡 袁美雲 王引 袁叢美 主演 十四起 映四天 員演三千 歷程一萬里 費時一載 成此巨片 正月底放映 注意演期

光明影戲院 西五馬路……永春路 電話（二）一五四三番
今日開演
上海電通公司超特巨作
都市風光
主演 張新珠 白璐 藍蘋 顧夢鶴 唐納
現實的題材！幽然的描寫？漫畫的場面！諷刺的情調？
袁牧之導演兼主演
有尖頭尖腦的勢力小姐！有痴頭痴腦的浪漫書生！有壽頭壽腦的押頭店主！有性頭性腦的西洋鏡者！有噱頭噱腦的尖咀了環！有呆頭呆腦的公子商人！有滑頭滑腦的商人秘書！有肥頭肥腦的奸滑店員！
誰謂國片無進步、都市風光第一聲、
加映 我國三大巨片 大典觀艦式 陸軍大演習 江防隊裝甲自動車
午後二時起演 星期及例假日十二時開演 一月十四日 十五日 十六日 十七日 連演四天
全部對白 歌唱有聲 幽默偉大 巨片
優待觀衆 並不加價 樓上座六角 樓下後排四角 樓下前排二角 軍警學生 童僕半票
人人愛看 個個歡迎 下期准演
全部歌唱有聲偉大笑片 無愁君子 韓蘭根 劉繼群 章志直 殷秀岑 主演
笑破了肚皮不算笑！哭紅了眼皮才成笑!!笑!!!

中國一般消息

警部軍法處 革除陋習

【漢口】武漢警備司令部軍法處處內設置特務員、以後如有在外需索者、准由事主扭送該處法辦、

漢口輸入貿易萎縮 銀錢兩業收多放少
市面外表尚呈不景之象

【漢口】漢口商場、因值冬至節、外商循例休業、出口貿易降至零度、進口貿易亦連帶萎縮、較通常不景氣猶爲深刻、所幸國歷年關伊邇、賴市黨部及新生活會多方面提倡新歲、民間有購買力者相率除舊佈新、零售商品銷場轉旺、市況表層尚呈閙熱象、金融方面、銀行業以本屆決算在即、清理存放各欵、錢業雖待廢曆年結算、亦復收多放少、關於資金融通、遂演成外鬆內緊局面、茲將商場動向尚爲外間不及知之者、另述如左、

中央信託局 舉辦儲蓄保險 漢口中央銀行代理中央信託局在漢業務、其範圍原至廣泛、現提前舉辦軍人儲蓄與機關保險、屬於前者、所有駐鄂各部隊官佐已於本週照章開始繳欵儲蓄、屬於後者、亦正與建設廳法院及共他各機關、凡需保水火險者分途接洽、一月即可訂立契約、

小本借貸基金 國省兩行撥給 漢市府與銀行公會各會員銀行合辦小本借貸、原定基金二十萬元、現市商會主席黃文植、以此舉原爲扶助中小商人、必須予以普遍借貸機會、特向中央銀行及省銀行當局婉商、請其共撥小本借貸基金三十萬元、一切與會員銀行同等待遇、連前共爲五十萬元、庶可收救濟實效、原則上已得贊同、先儘已籌二十萬元借貸、如不敷時、該兩行當酌量發給、

謙豐福新兩廠 銀行供給押欵 本市各榨油廠現已局部復工、每廠對流動金、動輒需要一二十萬元、方能週轉裕如、現悉交通銀行對謙禮、省銀行對福新、均已訂立倉庫押欵長期契約、該廠需欵購進原料、或已製油餅堆積待售、均得隨時提向各該訂約銀行押欵、金額不限制、日息約一分、

許幫謙德亨號 倒閉欠欵甚鉅 大董家巷許州幫謙德亨字號、向辦疋頭及百貨赴許、另方面由許辦雜粮來漢、營業已二十餘年、擁有悠久歷史、在市場素著信用、現因許州總號發生問題、遂忽宣告倒閉、其經理亦避匿不面、欠外之欵甚鉅、其債權人裕泰昌、大生福、昨均紛紛赴許追索、斯亦市場不幸事件之一也、

銀行循例休息 折放供過於求 漢金融市、因值星期、銀行業循例休息、錢莊照常交易、折放供過於求、日息回跌三分、計三角、申滙收交較旺、滙出估多數、故每千元均加收手續費、計即電滙二角五、月底對期五角、關金無市、金飾續跌一元、收進每兩一百一十二元、售出浙帮一百二十元、贛帮一百十九元、

二十萬貸放金
專辦本市小本貸借

【漢口】漢口市政府、市商會、銀行公會、爲活動金融救濟工商業、特會同舉辦小本貸放、幾經商洽、已有端倪、本報記者昨據漢口市商會黃主席談、關於此項小本貸放實現後、與眞正中小工商業不無裨益、最遲明春即可見諸事實、資金已定爲二十萬元、銀行界擔任十五萬、市府出五萬元、據聞爲便於貸放起見、擬組織貸放處、以專責成、由市府、銀行界、商會派員參加、不過茲事正在洽商中、如認爲需要即可組織、否則作罷云、

五大洲輪尚未尋獲
公司方面仍疑係被刼

【香港】本港廣晏輪船公司代理之五大輪、專往來江門水東等地、離水東後、迄今蹤跡不明、該公司疑被海盜騎刦、惟有匿名電則謂該輪沉沒、仍無確訊、茲將探悉各情錄後、

劉子青談 據該公司經理劉子青談、自五大洲輪失踪後、當事人愼爲査究、眞相尚未明、至所傳謂該輪沉沒一說、乃敝公司一股東接到由梅菉來電、此電係匿名者、謂該輪在水東附近沉沒、旋經該股東去電徹查發電究屬何人、奈無覆電、此封匿名電未知有無別種用意、敝公司因接有此項消息、遂去電梅菉及水東之代理處査詢、是夜十二時、接得水東代理人非電復謂未有聞該輪沉沒之消息、故謂該輪被海盜騎刦、似較確也、梅菉與水東兩地、相距數十里、如該輪在水東之外沉沒、焉有梅菉首接消息、而水東方面迄無音訊者、故所傳沉沒一說、殊不足信云、

派艦尋覓 又查該公司前日去電粵航務局及向本港船政署水師警署投報後、接到粵方電復稱、香港廣晏輪船公司羅春山覽、據請緝五大洲輪船、經照轉艦隊司令部、茲准感代電復稱、經於宥午派廣金艦馳赴沿江門至水東一帶航線嚴密探査矣等由、仰照、廣東航務局長胡印、

載貨甚多 復據該公司消息、以現在情形觀察、無論該輪被刦抑有意外、在此一二日間、當可明白眞相、至無論如何、公司損失必重、但探悉船中搭客、無甚富商、俱是鄉民、貨物則較爲大宗、該公司經理劉子青、決赴省請政府迅速査明看相、以慰各方懸念云、

廣東禁用舊曆

【廣東】廣東財政廳、訓令中山縣政府云、案據中山縣民胡朝耀呈、稱縣屬小欖鎮按行、自政府頒佈禁用銀毫之令、認爲有利可圖、藉口質票、蓋有銀毫出入之章、其于法幣、一概拒用、欺平民無知擇用白銀、且該行商發出之質票、雖遵用陽曆日月、而在票角、又蓋用陰曆日月之硃章、溷無知婦孺、任其計算、每多索一個月之利、潤月亦要合計、似此故違功令、應請制止等情、除批復外、各令仰該縣長、赶日嚴令該按行、不得用陰曆日月計息、及拒法幣贖物、致干究處、此令云、

閩北汽船停航
癥結點在反對組織公司 當局另派汽船維持交通

【福州訊】閩北各線汽船、際茲冬銷時期、營業本最旺盛、往年延建邵三屬之溪米、冬筍、冬菇等、特產、皆于此時源源由汽船轉運而來、同時將福州之蘇廣布疋等貨、繫載而去、因之省垣與閩北間之金融、亦較見流通、不意上游各汽船、因不肯組織公司、而停航、癥結所在、據說、建設廳前以閩江上游各汽船商、多屬小資產階級合股數十人建置一汽船、專以營利爲目的、聲請行駛、間或擅用公司名義、不按公司組織、或用汽船牌號、擅發股東股票、內部組織旣不合法、時或互相排價搶班、時或歸合攬載、牟利處詐相間、散合無常、而船上管事則把持操縱、私帶貨件、濫行開支、股東多半受損、營業難以維持、以此之故、建廳有閩江運輸處之組織、通告各汽船商、限至十一月底止分組各線公司、妥擬章程呈核、嗣以限期已屆、除谷黃、尤溪兩線各汽船、依期遵辦外、其餘各線汽船商代表、先後到廳、瀝陳一時組織困難情形、請求延期、遂展至十二月九日、及期倘不遵行、即予以停航處分、

航商提出三點 屆期各汽船商復提出三點、聲明組織公司不能照辦、即(一)股東散處各地、意見複雜(二)洩運貨商因恐公司成立、有壟斷之虞、勢將貨件改由民船運載、于營業上不無損失(三)各船歷年負績纖續任用、以維生活、

建廳四項原則 此外建廳復定四項原則、即(一)每公司汽船組織數目、准減至四艘爲度(二)各屬航綫不限定公司額數(三)每公司不限於一航綫(四)已成立公司之汽船、得享有特別保障、及其他航行獎勵各種權利、各汽船商對此辦法、仍不滿意、尚在爭持之中、日來閩江運輸處、爲使上游交通不至停滯起見、已另派汽船維持福延間郵運、及客貨運輸、如有不敷、亦准由民船運載云、

蔣禁煙總監通令 審判煙毒辦法
市府轉函警備部查照

【南京】市政府奉到蔣委員長兼禁烟總監電令、以禁烟及禁毒治罪兩暫行條例、各有指定、有軍法職權之機關審判、或委任各級地方政府審判之規定、茲訂定審判烟毒案件辦法七條、着遵照辦理並轉飭所屬一體遵照、市府以該項辦法條文內第四條規定『市區域內委任市政府審判、但設有警備司令部由警備司令部審判之』故業已轉函南京警備司令部查照辦理、一面已分別函令首都肅清烟毒委員會、首都警察廳及所屬各機關、一體知照、茲錄原令如次、

審判毒案辦法 查禁煙治罪暫行條例、及禁毒治罪暫行條例各有指定、有軍法職權之機關審判之或委任各級地方政府代爲審判之規定、茲訂定審判烟毒案件辦法七條如下(一)由犯人所在地或犯罪地之縣長兼本行營軍法審判官之(二)不兼本行營軍法官者、得由該縣政府代爲審判、如該縣長由行政督察專員兼任者、由行政督察專員審判之(三)犯罪地或犯罪所在地、設有保安司令者、由保安司令審判、但設有綏靖主任者、由綏靖公署審判之(四)市區域內委任市政府審判、但設有警備司令者、由警備司令部審判(五)縣政府代爲審判之件、除得按照委員長行營委任各省最高軍政長官代爲審核軍法案件辦法第一條第六款第七條及第二條辦理外、檢卷連判呈由該省省政府轉呈本委員長兼總監核准執行之(六)威海衛特區、由專員公署審判、禁烟督察處審判之件、由禁烟督察處審判之(七)審判機關之管轄、適用刑事訴訟法第二章之規定、希查照辦法、並轉飭所屬一體遵照爲要、軍事委員會委員長兼禁烟總監蔣中正行營寒戌、

軍參院參議毛維壽 移居中途被劫
衛士開槍斃匪一名

【崑山通訊】現任軍事參議院中將參議毛維壽氏原寓居上海法租界、愛麥虞限路十六號、現因遷蘇居住、將器具物件、裝運赴蘇、雇定吳伯根之裝船、負責裝發、共有什物一百二十餘件、毛氏當即派衛士鄧保押載、詎於深夜、該船駛經崑屬周巷村附近之吳淞江中、突遇匪船一艘、迎面而來、匪徒十數人口操雜音、手持武器、蜂擁躍登貨船、意圖行刦、衛士鄧保聞聲、知係暴徒、即將所備之文及司脫三筒獵槍轟擊、一匪當場被擊斃船梢上、餘匪聞得槍聲、紛紛下水泅逃、事後經檢點、幸並無損失、惟鄧保驗於匪徒一名、已被擊斃、事關命案、即行開船來崐、投馬路分駐所報告、該所張巡官即電總局核辦、張公安局長立即轉電縣府、請派員檢驗、一面飭屬率警、至出事處嚴緝匪徒、縣府據報後、於翌晨由曹承審員親率金檢驗吏法警等、前往檢驗、驗得屍者後面右頸、有槍傷一處、槍彈自此而入、由前頸出、大動脈及喉管均擊斷、委係身前被槍擊斃、驗畢、將屍攝影存案、即著地保具結報救濟院棺殮、該船夥友五人、帶回縣府訊核云、

漢口穀米到旺銷滯
躉售銷場因米廠吸力較疲 市價轉平穩成交四千餘石

【漢口】漢穀米市、來源到達較旺、計本省洋梓、石牌、皂市、塘港、圻州等產齊米共一千七百餘石、府河、新州產熟米、共八百石、橋河及團風秧生等早晚穀共一千三百石、共到四千八百餘石、躉售銷場、因粉廠吸力較上日略疲、去胃略呈呆滯、全日成交四千四百石、市價亦轉平穩、計各米廠、米舖、共購橋河齊米六百石、價五元九角六、圻州齊米五百石、價五元九角、京川齊米三百石、價六元五角四、洋梓齊米五百石、價六元一角八、晏河熟米三百百、價六元五角九、皂市熟米三百石價六元八角二、江西機晚三百石、價七元五角六、橋河熟米四百石價六元四角八、晏河穀四百石價三元三角八、圻州穀五百石價三元四角二、團風秧生穀三百石三元四角六、

湘鄂邊區匪況
徐源泉返漢商今後宣撫事宜

【漢口訊】蕭賀殘匪、自經湘鄂兩省大軍圍剿後、迭受重傷、毫無實力、現徘徊於湘西一帶、刻湘省各軍、嚴密佈置、聚殲之期、當在目前、湘省毗連鄂境之龍山桑植一帶、時有散匪出沒、經駐軍痛剿、全部殲滅、僅餘百數十人、湘鄂邊防區剿匪總司令徐源泉氏、近以剿匪軍事節節勝利、特由沙市乘飛機返漢、向何主任陳參謀長報告防務、並陳商今後宣撫事宜、據談股匪千餘、被周燮卿旅各團在坪沙擊潰後、散漫於茅坪、白家坳龍頭岩中間地區、傍晚復向周旅白家坳附近碉線進攻、希圖西竄、經守周部隊奮力迎戰、周旅長派劉國向右抄襲、匪受重創、中狙四散、擊斃甚多、俘匪百餘名、獲槍八十餘枝、匪又集合來犯、勢更兇猛、經奮力兜截、增加兵力夾剿將匪截成三段、紛紛四散、有棄槍鼠逃、有化裝鼠竄、有避匿山溝、有携械投誠、另有匪四百餘名、乘混亂之際、漏網由招頭寨附近西竄經派隊追剿得匪屍二百餘具、俘及投誠者百五十名、獲槍二百餘枝、當匪西竄之際、適由西岸截擊之二四一團晏營趕至、迎頭痛擊、匪抗甚烈、嗣新三十四師陳團追至匪即奪路攀山、向西北逃竄、刻餘匪在龍山縣署境內、爲數不多、我軍仍追蹤痛剿、三數日內即可完全肅清云、

西蘭公路近況(下)
山洪時發修理困難 汽車司機則又不忠於職務

即就土路工程而言、公路所佔用民地、自與各省公路相同、爲無代價之征收、然而對於沿路修路之民工、却非『勞動服務』性質、而有相當之工資、按之實際、此中弊病、尤爲人所傳道、如定西段與隆德段之土工、則係由縣府徵工、靜寧段一百餘里、則係由駐軍十一旅劉寶堂部兵工完成、據劉氏談、此段僅得一千餘元之代價、平涼又有包工辦法、議定工價若干日完成、所有工人皆自備糧食、來自數十里外不等、每日必俟監工到達、始能開工、監工一去、即須休息、故平均每日午前九時始開工、三四時即停工、而工價必須在『收驗土方』之後、始能發給、鄉農根本不知『土方』爲何物、只要幾天糧食吃完之後、就根本不能支持且各人農事緊急、不能久持而工程人員方面又堅持『土方』未完、不能自由離開、所以往往逼成工人逃散現象包工之實惠、又歸入當事者手中、

一般橋梁、由木板架成者多涵洞亦多小而少、決難以當山洪之沖刷、故隨修隨坍者在所常有、西蘭路五月一日通車以後、正是雨季、新路面而與橋梁可行者少、故十九仍由舊路、近來冬令地凍始改走新路、然而新路因未曾由碾堅緊凸凹不平、車行其上、大有如乘風破浪之景

西北旅行、最感困難者爲食住兩項、西蘭公路於主要車站附設有旅館食堂、不能不謂爲旅客設想週到之至、但是實際上仍大非其然、監軍鎮(即永壽縣)平涼、靜寧、華家嶺、定西各站之旅館食堂、記者皆曾親嘗其滋味、以旅館言之、設備比私家旅館爲簡陋、呼喚茶役、比請託朋友尤難、而費用則比一般旅館爲大、食堂只供待司機、旅客買飯比討飯還不易而且其貴甚馬虎、簡直難令人信、

西蘭路之汽車離開車站以後司機成爲無上之主宰、旅客眞等恭順之臣民、狡黠之司機往往用各種方法、使旅客不得不予以種種之贈送、如上坡、當故意說車力太小、命客人下車推車、待客人下車以後、亦一氣開五六里、七八里不等、然後停車休息使客人狼狽步行而前、或則故意就誤時間、使旅客着急而莫可如何、甚或故意弄壞機器、藉此休息、置旅客利害於不顧、

就駕駛汽車之技術言之、西蘭路之司機、多爲上選、惟其所得報酬、最多月薪爲四十元、食宿全由自給、每月所餘無幾、不得不求另外之收入、且每月每人行車次數之多少、絲毫不影響於薪金之所得、故意弄壞機械、反爲自求休息之方、

司機之待遇旣薄、不能令其安心工作而各站對於司機之管理又差、各站長之對於機械明瞭者不多、司機可以摸械上之假理由以要逼站長、(如故意開放水門、而謂水箱已破、不能行駛)站長亦莫可如之何、甚有站長只知敷衍司機、不管旅客利益如某君由靜寧搭郵政車赴蘭州、計兩日程、共第一宿點在定西、但於達到華家嶺站後、遇西來車數輛、時僅午後一時許、最多午後四時可到定西、然而司機們因有私圖、計議即住華家嶺、乃商之站長、站長答以『只要你們負責、我無所謂』某君當時提出抗議、請華家嶺住軍甚多、住宿無處、且司機不接站住車、太不顧旅客利益站長因其人單勢孤、毫不置理、但謂『站長有調車全權旅客不能過問』某君無法、徘徊街中、後由住軍第八師與營長予以通融、始得過夜總之、西蘭公路之現狀頗難令人滿意、從旅客聲中、流出兩種口號、對、曰『稀爛公路』、對車曰『氣車』蓋前路既不好、而凡坐車者、無不生氣也、

陝西赤匪首領
出身略歷

【西安通訊】劉匪子丹爲害陝北及騷擾隴東各地、數年於茲、雖經大軍圍剿、尙未全數消滅、茲覓得充劉匪部下之騎兵團長趙國勤口供、對劉匪內部各渠魁之個人略歷及匪部之槪況、分誌如次、

一、劉子丹 保安縣人、年三十二歲、黃埔軍校畢業、曾在馬鴻逵部當過政治處長、後任二十六軍第二團參謀長、團長王世泰、自南山失散後、二十三年八月間、即回舊部內、任臨時總參謀長、此時隊伍爲義勇軍紅四團游擊隊合編、十一月改編爲四十二師、他任參謀長、二十三年正月、王泰吉走後他代理師長、四月間失敗後、撤代理師長職、仍任參謀長、五月後半月到後方擔任軍事委員會主席、仍兼任陝甘臨時軍委會主席、

二、習仲勛 富平人、中學畢業、他參加黨(指共黨)很早、在耀州革命委員會任副主席、二十二年八月後、耀州工作破壞、他就走了、到冬天他到小石崖養病、病好後、即來到南梁、初任游擊隊指導員、不久就組織地方工作、二十三年正月、初次成立陝甘邊區革命委員會、任主席、二十三年十月革命紀念、正式組織陝甘邊區蘇維埃政府、仍任主席、

三、楊森 陝西乾州人、中學畢業、他入黨很早、最初爲紅四團政治委員二十二年十二月、擔任四十二師政委、二十三年五月擔任四十二師師長、現仍當師長、

四、張秀山 陝西嘉縣人、年二十四五歲、民二十二年七八月間、担任游擊隊政治委員、耀州習家寨失敗後、十月間到部隊擔任師委書記(最高職權)十二月擔任紅四團政委、二十三年五月、隊伍失敗後、調任第二路游擊政委、七月游擊隊指揮部取消、他隨在慶陽游擊隊擔任政委、做一切工作、十二月擔任師政委、現仍當師政委、

五、高剛 橫山縣人、初任義勇軍政治處主任、後來推他爲臨時總政治委員、十一月改編四十師、擔任師政委、十二月因犯嫖過失、撤職、擔任第二路游擊隊政委、二十三年五月、又擔任四十四師政委、七月間因陝北特委檢查工作不力、又行撤職、撤職後到上海『中央政府』聽說回陝北了、

南京市之土地登記 嚴厲清查侵佔面積
無侵佔糾葛准補稅登記

【南京】市政府以本市現因辦理土地登記、發現實測面積超過契載頗多、甚有達數倍以上者、不特契載四至未盡相符、且有契上四至含糊不清、及四至全無者、共間難免有朦混侵佔之處、前以無適當規則可循、清查困難、統計土地局積壓案件、共約千餘件、現爲便利清查起見、飭屬擬訂清查市地暫行規則、俾在內部定清查公有土地章則未頒行以前、得有推行積壓登記案件之準則、該項規則、業經前日市政會議通過、俟行政院備案後、即公布施行、茲覓錄清查市地暫行規則條文如次、

南京市清查市地暫行規則(第一條)

侵佔屬實 作爲市有 本規則根據市組織法第十二條製訂之(第二條)凡在本市區內之土地未經依法登記、取得所有權、及實際測量所得之面積超過契載、並不合土地法施行法第二十三條之規定者、悉依照本規則清查辦理(第三條)凡與官街官巷公路河灘或公有地產毘連之民地、實測面積、折合契載有越出時、經查明侵佔屬實者、即就其毘連官地部份、劃除越出面積作爲市有土地

不過一畝 補稅登記 (第四條)凡與官街官巷公路河灘或公有地產不毗連之民地、實測面積、折合契載、越出不及原面積十分之一、並無侵佔糾葛情事者、共越出部份、得原佔用人補稅登記(第五條)前項民地實測面積越出契載至前條限度以上者、除經驗明鄰契、四至完全相符、並無侵佔糾葛情事外、其越出部份、即作爲市有土地、

未載四至 越出歸公 (第六條)凡契未將四至記載清楚、或載而未全、以及四至全無者、其實測面積、折較契載有越出時、其越出部份、即作爲市有土地(第七條)凡經清查認作市有之土地、如無糾葛情事、並不妨礙交通及公益時得准原佔用人、於規定限期內、八折承領、逾期即令十足繳價、或承租(第八條)原占用人無力繳價、或不願承領者、空地即由土地局接收、有定着物之地、得於登記所有權狀及管業圖上、加蓋戳記、文曰『本產內有市地幾畝幾分、暫准租用、俟轉核時、照市價十足承領』(第九條)前項市地之承租與承銷均依照行政院頒布之公有土地處理規則辦理(第十條)本規則經市政會議議決並呈報行政院備案公布、

中山縣白沙灣
肅清烟賭正進行中

【中山縣訊】中山四區白沙灣鄉、烟賭林立、鄉人久已嘖有煩言、近爲縣府查悉、以非肅清不可、派出楊督察、馬督察、廖超、陳景洋等、率同縣兵數十名、借封有行公司汽車二輛前往、情形甚爲嚴重、八時許抵達、一面由陳景洋知會及監視該鄉警衛隊部、一面由督察督率縣兵、分頭將烟賭場所、森記鄭堯卿家、及陳烏仔家、包圍搜查、各賭友道友、正在呼盧喝雉、吐霧吞雲、興高彩烈之際、突見縣兵、遂拚命狂奔、向瓦面及橫門逃去者頗多、結果只拿得警衛隊長鄭日生、隊員黃珠寬、及羅吉祥、羅兆泥除琦寬父子及鄉人等十六名、執獲烟賭器具、及違品物一大羅、解返縣訊辦、聞當拿得煙賭犯之際、有該鄉警衛隊部値日隊員陳某、以隊長隊員在場被拿、自知不了、乃糾集多人擬鳴槍示威、幸爲陳景洋發覺、拔槍制止、始向人叢中逃去現聞縣府以該鄉衛警隊部與賭場近在咫尺乃敢明目張膽公然賭博而隊員復敢鳴槍示威擬一併嚴爲究治、

淮鹽輪銷有害於民
項錦文等運動撤廢 據談已有良好形勢

【蚌埠通訊】淮鹽輪銷制之在蚌、施行已逾三載、其法爲挨輪守號、每輪十萬擔、行之既久、機構欠靈、因拆息棧租之加重、鹽價無形昂貴較之明光固鎮、每擔高一元有奇、皖豫岸人民以輪制存在認爲壟斷居奇、害民病國前曾推舉代表項錦文孫易元等晉京、向財政部暨鹽務署請願、並呈請撤銷、以平鹽價、繼復向軍委會請求、比承批令主管機關辦理、嗣又奔走京滬、向鹽務署稽核總所、數次請求均派科長代見、飭令兩淮鹽運使切實詳査、呈復核辦、項等以多日未見效果、復向行政院籲請再接再厲、誓達目的、項錦文由京返蚌、適皖贛監察使苗培成、蒞蚌視察、在商會談話席上、項乃向苗痛述淮鹽輪銷制度爲害情形、旋即具呈申請、頃據項談謂本埠淮鹽輪銷制、經本人月餘之奔走呼籲、撤銷已有希望最近即可實現、此後皖北豫東三十四縣、即皖豫岸人民每年可減輕二百萬元之負擔云云、

斯界之權威

得意估牌

世紀牌

CENTURY

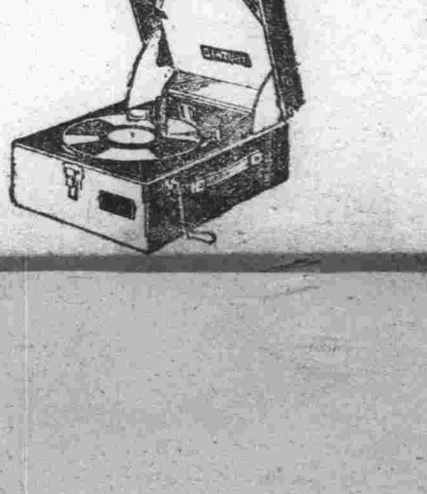

DIK

營業品目

「得意估」無線電話兼用電氣唱機

世紀牌携帶用及台式唱機

華德風牌携帶及台式唱機

得意估金牌唱機針

銀鈴牌唱機針

得意估牌扁頭唱機針

唱機針及其他零件

附屬品俱全

敝號監製最流行新式留聲唱機發音清晰早爲日滿人士所共許故推銷之廣凡日滿各蓄音器專賣所及百貨店均有代售如蒙惠顧請認明「得意估牌」「世紀牌」爲荷

備有樣本承索卽寄

DIK 大一組本店

大阪市東區淡路町四丁目十、十一、十二番地

滿蒙部

本律師通曉滿洲語承辦日滿民刑訴訟常年法律顧問及商業註冊一切事件特別歡迎來所討論概不要料金特此聲明

本事務所爲訴訟便利起見特備日滿事務員專辦撰狀呈請書類並打字印刷一切公私文件實費代辦

前法官正七位 律師 古賀法律事務所

新京日本橋新京百貨店西胡同

電話(3)二一四七番

『律師通曉滿洲語』

招募會員

◇本公所很熱心調查◇

一、法人及個人之營業狀態、資產、信用、品行、經歷、其他商業、人事之調查

二、關於紛擾事項之交涉、和解調停及整理債權

一、正確、迅速、介紹翻譯各國文、訴訟文

◇保護民人正當之權利◇

(住址日本總領事館西斜對過兒)

新京朝日通七十一番地

官准 滿洲興信公所

電話 三一四四六八番 三一四九六四番

雜記

中國各省遵國府令 選出歷代鄉賢 共達四百五十三人

【南京通訊】蔣介石曾於去年通令各省、編纂歷代鄉賢、以作典型、茲據調查、已選定之省分計有甘、陝、晉、豫、魯、鄂、湘、蘇、浙、皖、贛、閩、等十二省、共四百五十三人、茲彙誌於次

甘省趙雲等三十人 趙充國、梁統、龐范、張軌、李晟（子愬附）權德輿、王庶、彭澤、李廣、段會宗傅介子、甘延壽、皇甫規、張奐、段規、郭知運、劉錡吳玠、吳璘、趙雲、段堅、張國常、段秀實、辛讜、曹友聞、趙率敎、李夢陽、邢澍、張澍、王權、

陝蘇武等四十七人 周公姬旦、張騫（附班超）蘇武（司馬遷）馬援楊振、班超（附孟光）韋宣文、蘇蕙杜預（附賈逵、徐邈明）蘇綽、牛弘李靖、顏師古、顏眞卿、杜如晦郭子儀、杜佑、孫思邈（附鞏康）李淳風（附馬鈞）寇準張載、呂大防（附呂補）韓世忠（附梁夫人）郭侃、王恕馮從吾、王徵（附楊岫）李顒、（附李柏、李因篤）王鼎、閻敬銘、劉光蕡、井勿幕、胡景翼、郭希仁、朱先照、

晉省關羽等三十人 衛靑、霍去病、霍光、馮奉世、關羽、溫嶠、郭璞、裴秀、裴頠、王通、狄仁傑、裴度、柳宗遠、白居易、畢世安、狄靑、司馬光、趙鼎元好問、梁襄、婁喧、王瓊韓廣、楊博、張愼言、曹文詔、張銓、任環、傅山、于成龍、孫家淦

豫省岳飛等三十人 伊尹、老子、墨翟子產、瑞木賜、范蠡、魏無忌、張良、鄧禹、黃憲、許愼、張璣、李膺、劉仁軌、張巡、韓愈、韓琦、程顥、李誠、岳飛、許衡、曹端、史可法、湯斌、武億、吳其浚、高芳雲、張鍾端、湯源懋、附爲比干、箕子、莊周申不雲、韓非、卜商、蓮瑗候嬴、馮異、陳實、荀淑、荀灌、范滂、富弼、程頤、鄭雍、呂坤、理塊和、李永茂、耿介、張沐、冉覲、祖賓光勤、李來章、常茂徠劉純仁、曾昭文、

魯省武訓等三十人 田單、伏勝、顏之權、王褒范式、鄭康成、終軍、羊祜、王導、王祥、檀道濟、韋逞母宋氏、房玄齡、李勛劉宴、石介、顏眞卿、王倫畢冉遇、李淸照、辛棄疾、戚繼光、邢玠、白英、左懋第、張爾岐、徐鐸心、劉恥贍、

鄂申包胥等三十人 鬬子文、申包胥、屈羊、稅申鳴、屈原、張東之、孟珙余玠、李庭芝、張順、張貴（二人合一）復、伍文定、張居正、耿定向、方逢時、梅國楨、郭正域、熊廷弼、袁世振、楊漣、周嘉謨、張同徹、胡承諾、熊賜履、劉湘煌、王柏心、萬斛泉、劉公蔡濟民、吳祿貞、

湘左宗棠等三十人 善卷先生、蔡倫、蔣琬、歐陽詢、周敦頤、吾獬、楊大異、歐陽元、夏原吉、劉大夏、李東陽、彭冀南、王夫之、清朝十四人、陳鵬年、謝振定、陶澍、唐、唐鑑魏原、江忠源、胡林翼、曾國藩、左宗棠、郭嵩燾、彭玉麟、羅澤南、鄭漢勳、劉長佑、民國三人、黃興、宋敎仁、蔡鍔、

蘇省蕭何等四十人 吳泰伯、言偃、胡瑗、陸世儀（附仲雍季札）蕭何、范仲淹、陸秀夫、瞿式耜、顧雍（附曹參范純仁）盧象昇、鄧廷楨、周處（附關天培）陳東陳子龍、沈廷揚、高攀龍、（附顧憲成、周順昌）劉知幾唐順之、徐光啓、顧炎武、王令嫿、錢大昕、惠棟、顧祖禹、顧野王、莊存與、阮元、陸德明（附劉逢祿）汪中、王引之）趙聲 熊成基

浙越王勾踐等卅人 浙鄉賢章太炎、及浙敎廳均會擬定一單、茲一併錄出、越王勾踐、嚴子陵、王允、虞翻、陸贄、駱賓王、杜衍宗澤、張九成、薛季宣、陳止齋、葉水心、楊慈湖、王應麟、劉基、宗濂 方孝孺于謙、王守仁、劉宗周、黃宗羲、張履祥、應撝謙、沈韻、張煌言、呂留良、徐錫麟、秋瑾、陶成章、陳其美敎廳所選者除與上雷同者十六人外、爲文種、顏遠、顏眞卿、趙抃、呂祖謙、陳亮朱之瑜、全祖望、萬斯同、齊召南、俞樾、袁昶、孫詒讓、夏震武等、

皖曹操等六十六人 管仲、李耳、莊周、孫叔敖范亞夫 馮異、文翁、毛義趙孝、華佗、魯肅、周瑜、曹操、曹植、劉宏、胡威、桓溫、汪華、李紳、楊行密包拯、呂公著、魯宗道、朱熹、吳淵、汪立信、余闕、朱元璋、徐達、常遇春、沐英、吳良、左光斗、金聲、江天一、常三省、江永、戴震、金榜、程瑤田、汪紱、胡匡衷、梅文鼎、吳廷棟、程廷祚、戴名世、方包、姚鼐、吳敬梓、年羹堯、李鴻章、程嗣立、呂賢基、陳艾施閏章、鄭成仙、周穀、聶大成、苗沛霖、楊文會、吳樾、吳陽谷、倪映典、

贛文天祥等三十人 徐遲、陶侃、陶潛、歐陽修王安石、曾鞏、黃庭堅、張叔夜、楊萬義、洪濟、胡銓陸九淵、文天祥、謝枋得馬端臨、吳與弼、羅法先、宋劉挺、楊廷麟、劉淑英、宋應星、魏禧、梁份、朱軾、李紱、張世膺、李端蔡銳震蔡公時、

閩林則徐等三十人 陳元光、陳巖、宋蔡襄、楊時、胡安國、鄭俠、李侗、李剛、鄭樵、黃幹、眞德秀鄭思肖、鄭鄤、陳文龍、元盧琦、明張經、俞大猷、潘和五、曹學銓、黃道周、鄭成功、淸李光地、藍鼎文、蔡世遠、孟超然、伊秉綬、陳化成、林則徐、沈葆楨、民國林文、黃鐘英、林達慶、

姑妄記之（十）　紀曉嵐著

西域之果、蒲桃莫盛有土魯番、瓜莫盛於哈密、蒲桃京師貴綠者、取其色耳實則綠色乃微熟、不能甚甘、漸熟則黃、再熟則紅、熟十分則紫、甘亦十分矣、此福松巖額駙鎮闢展時爲余言、瓜則充貢品者、眞出哈密、餽贈之瓜、皆金塔寺產、然貢品亦祇熟至六分有奇、途間封閉包束、瓜氣五相鬱蒸、至京可熟至八分、如以熟八九分者貯運、則蒸而霉爛矣、余嘗問哈密國王蘇來滿（額敏和卓之子）『京師園戶以瓜子種殖者、一年形味並存、二年味已改、惟形粗近、三年則形味俱變、豈地氣不同歟？』蘇來滿曰『此地土煖泉甘而無雨、故瓜味濃厚、種於內地、固應少減、然亦養子不得法、如以今年瓜子、明年種之、雖此地、味亦不美、得氣薄也其法當以灰培瓜子、貯於不濕不燥之窖倉、三五年後、乃可用、年愈久、則愈佳、得氣足也、若培至十四五年者、國王之圃乃有之、民間不能待、亦不能久而不壞也』其語似爲近理、然其灰培之法、心有節度、亦必有宜忌、恐中國以意爲之、亦未必能如所說耳、

葡國撈艦成功 該國小艦隊中 得編入一精銳潛艇

【蘇菲亞特訊】葡萄牙國、大戰敗餘之國、國中艦隊範圍很小、今竟得編入一隻著名精銳之潛水艦、亦奇談也此艦係游波特艦中之一、在大戰時、活躍黑海中的德國之名艦一九一八年七月、獨水雷沉於百英尺之巴爾拿港今已隔十八年之歲月、人以爲撈出亦已無用、不料葡國撈起、調查結果、僅一室破壞、加以廿萬元修理、仍立成精銳之潛水艦、茲已編入海軍艦隊、前與艦同命之德國海軍十五人、則不能再甦乃請德國政府派代表參加、舉行葡國軍人最高之葬儀云

上海清心女校控訴 快活林影片公司
認爲『小姨』劇情妨害校譽 已兩度傳審現正進行和解

【上海訊】南市陸家濱清心女子中學校、爲耶穌敎長老會創辦、迄今已歷七十五年於民國十八年向市敎育局請准立案、迭受指令嘉獎、深得社會信仰、現有學生九百餘人、一律穿着制服、平日管理極嚴、近該校校長張蓉珍女士、以快活林影片公司出品『小姨』一片（女明星夏佩珍主演）有妨害該校名譽之處、遂以學校法定代理人資格、委任律師代理、具特二法院刑庭、依據刑法第三百十條第二項、自訴快活林影片公司經理張丙生君與編劇兼導演閔賽君故意妨害名譽、請求依法訊究、

起訴狀、其訴狀略稱、快活林影片公司、於本年拍攝之小姨影片中、敘一女生（劇名陳連珍）入清心中學後、態度突變、衣必華麗越牆出校、任意出入舞場與其姊丈（劇名嚴少華）通奸、妨其姊丈家庭寺等、最堪痛恨者、厥爲該影片中將自訴人校門上大匾額『淸心女中學校』六字放大攝入、公演於各大影戲院、使觀衆一望而知爲自訴人校中所發生之事實、自訴人經人告知、親往法租界東南大戲院觀看後、即委律師去函警告、被告等置之不理、實爲故意妨害名譽、請求訊究外、附帶民訴、請求判令被告等賠償損失、銷毀小姨影片、並登各大報向自訴人道歉、更正各界誤會云云、

開庭時二法院准狀會由孫彭衛推事一度開庭傳訊、被告祇張丙生君一人委任律師代到、因兩造同意進行和解奉諭改期再核在案、昨日上午屆續訊之期、自訴人張蓉珍女士由律師代到稱、自訴人因校中有事、故未到案、被告張丙生君亦由律師代到稱、張丙生因患病不能到案第二被告閔賽現在不知去向傳票雖由第一被告代收、但無從送達、兩律師同稱、本案現正在外和解、尙未妥洽請求再予改期一星期、可以解決云云、庭上核詞、遂諭准予改期二十五年一月四日再訊、并諭知兩造律師、如在外和解成立、趕速具狀撤回自訴、兩律師遵諭而退云

刑法第三一〇條『（一）意圖散布於衆、而指摘或傳述足以毀損他人名譽之事者、爲誹謗罪、處一年以下有期徒刑拘役或五百元以下罰金（二）散布文字圖畫犯前項之罪者、處二年以下有期徒刑拘役或一千元以下罰金（三）對于之誹謗之事、能證明其爲眞實者不罰、但涉於私德而與公共利益無關者、不在此限』

故都的『高頭匠』（上）
昔年深宮畫壁會邀殊寵 今則無人過問生計日艱

【北平通訊】在學寂的古城裡雖然現在已佳人遲暮、再也鼓不起年强時候興緻了、可是在蛾眉緊促之中、她的秀麗的姿態、是依然足以使人陶醉、謳歌、留連不捨的、就以前淸帝王享用的瑰麗雄偉的故宮來說、其中點綴着蒼松翠柏、碧瓦朱垣、簡直是窮極奢侈、這裏面的錦繡繁華、溫柔富貴、實在是說之不盡、單說

慈禧太后 她便是一代極其懂得的行樂的、那時她挪用興辦海軍的經費建築了一座叫大不大的頤和園、還在後人對她雖然肆意攻擊實難備至、但是那時許多承平常日子西太后在深宮、除垂簾聽戲、整日娛樂外、她又喜歡看畫工們圖畫牆壁、遇到畫的好的、她一喜歡、也許賞個千把兩銀子、當時在宮裏伺候她的上下人等、誰不稱她一聲

老爺佛呢 講到中國壁畫、也非三言兩語便可說盡、這種畫工在唐太宗時便有了、那時佛敎盛興、寺宇遍全國、各廟的壁畫、皆在宣揚佛敎、等到後代、只要稍爲濶綽一點的人家、都喜歡在粉白的牆壁上、塗抹一點圖畫、這種圖畫的匠人、在北京人就叫他爲高頭匠、高頭匠在慈禧當國時、眞是大走紅運、許多王公大臣每日只是向宮裏的殿宇叩頭、輕易也見不到

鳳顏一面 惟獨被召進宮去的高頭匠、却能吃到老佛爺吃過的殘餚、慈禧每次吃飯、桌上總是擺列山珍海味、一百廿八樣、有時分一些給功高勞苦的畫匠大家都認爲無上的光榮、誰不受寵若驚感激涕零、高頭匠的行規、大多是師徒制、在學藝三年的期間內、由師傅率領到外作活、期滿後、仍需效勞一年、然後才由師父領到『口子上』認同行先進此後才能正式接受邀約、現在工價、每日每人約爲一元、

藝家消寒會
有的揮毫落紙如雲煙 有的胸中邱壑在目前

【漢口訊】湖北耆老孔庚、沈肇年、蔣蘭圃、汪書城等、以書畫爲我國固有國粹、年來異常消沉、亟應提倡發揚、特於日前柬約武漢書畫家於昨日下午二時、假武昌黃龍寺中社、舉行武漢書畫家消寒雅集、俾聚首一堂、藉資觀摩、由唐亞生作東道主、設宴招待、此舉可稱爲武漢書畫界新紀元、本報記者亦得前往列席、玆將會中情形、分誌如下、

書法家 到會不多 該會對於武漢書畫家皆已事先函約、除不知道的、就沒有折柬相邀、昨日計到書家十一位、僅黎劭平、聞惕生、楊超一三先生未到、所到的計有沈肇公、萬武定汪書城、孔雯掀、姚秉滋、易均室、方康直、濮擬髯、徐更六羅雲樵、鄧北堂、諸人、會一一揮毫、秦篆漢隸、柳骨顏筋、有美不勝收之概、

十五位 丹靑名家 蓋鑒武漢之丹靑家、蔣蘭圃等、昨日皆先後到會、計有十五位之多、即蔣蘭圃、盧新蒲、易海翁鄒碧痕、王廓夫、侯中谷李水如、張少銘、王霞宙鍾道泉、唐一禾、歐士道趙合儔、曹秋浦、李白秋諸君、到會以後、因彼此皆係故舊、故不須客氣動起手來、

沈碧舫 大寫石鼓 書家沈碧舫、比年以來、雖服務政界、而性質淡泊、雖好臨池、對於石鼓文、尤有心得、昨日到會後、卽縮寫石鼓文條幅雖筆禿、墨劣、而揮毫如故、滿坐皆群起圍觀、歎爲希有、而沈君則謙謝不遑、以記者觀之、昨日各書家之中、以沈君所書石鼓文、生色匪淺、

大合作 琳琅滿目 昨日到會之畫家、爲彼此聯歡起見、屏幅皆聯合爲之、布景設色、各擅所長、有方康直之菊、歐志先靈芝、王廓夫蘭草、趙合濤繡球、張肇銘之竹鍾道泉牡丹、易海翁石蒼蒲、蔣蘭圃百合、鄒蕊蘅月季、李白秋松枝、唐粹厂之梅、李水如水仙、壺燭、王霞宙鬢書一幀、唐粹厂之萬年靑、王霞宙梅歐志先石、鄒蕊蘅柿、王廓夫竹、鍾道泉山藥、易海翁百合、張肇銘石、鄧北堂題一幀、鄒蕊蘅之松王霞宙菊、王廓夫雁來紅張肇銘石、易均室一幀、及鍾道泉趙合濤斯康直張肇銘合作條幅一幀、盧新浦歐志先合作山水條一幀此外單獨繪畫者、有易海翁梅條、菊扇、李水如桃條、盧新蒲石條、李白秋白采蘭卜、王廓夫竹石條

蔣蘭圃 一枝紅梅 蔣蘭圃爲武昌藝專創造者、提倡美術、不遺餘力、昨日蔣先生在會中、獨繪紅梅一枝、疏影橫斜滿座皆香、在此天寒歲暮之中、正梅花開放之時蔣畫紅梅、不但爲應時工作且爲消寒會中佳品、與沈碧老之石鼓文可稱爲雙璧

唐亞生 滿載而歸 昨日消寒中的東道主爲唐亞生、殷勤招待、實屬難得、所有到會之書畫家作品、皆係題贈唐君、以酬雅誼、計有數十幅之多、唐君可以自豪滿載而歸矣、在此武漢書畫空氣淪沈之中、有此一擧、洵藝術界一段佳話也、

花柳病菌的秘密談話

有一天、淋毒菌和梅毒菌、聚會在某一個茶館裡、一面吃着香茶、一面發表他們的秘密談話、當那個時候、我因爲偶然經過其地、乃將身子隱藏起來、暗中將他們的秘密談話、盜聽了不少、立刻用筆記下、將來如果能够爲我們人世作一種參考的資料、那是萬幸的很、現在就將那段秘密談話、記在左邊、（記者識）

淋毒菌說 我（淋毒菌自稱）在天津三不管、受某妓女的育養、一直到在昨年、偶然遇着一位客人、自稱奉天大商人、他和某妓女一宿的恩愛、我便乘着機會、帶領兩三個同胞、移到客人身上、這幾來到滿洲、我們移住以後、經過兩三天、就開始了我們特有的活動力、客人的臉面上、也隨着現出困難的顏色來、在這個期間內、我們的子孫、已竟繁殖的不少、因着活動力的增加、如斯尿道的疼痛、血膿的排泄尿意的頻繁等淋症的苦楚、都也隨着劇烈起來、在這時候、客人大驚、暗中服用許多的藥品、以爲這便可以驅逐我們等、不料我們不但不會感覺到何等苦痛、反而暴威大振、這個時間、客人實在不堪其苦了、如斯去到某病院、施行注射、洗滌、內服藥等種々治療方法、但是我們對於客人的這番舉動、也曾大加警戒、在我們彼此十分留神之下、對於人間的一切藥物、乃具有絕不甘敗下風之決心、所以這場紛爭結果、同胞死滅者、僅占半數、然而自從同胞繁殖、苦痛加烈以來、如膀胱發炎、極部腫脹、雖活動了二個月的光景、而給與人間的苦楚、却不算少、如果再加緊些、未免太可憐了、因此便決定了暫行休養、誰料客人以爲病體痊癒、大爲歡喜、除飲酒而外、又不時出入煙花柳巷中、仍就恢復他不養生的劣行爲、同胞們見此光景、知道他是無恒心的人因爲有促他覺醒之必要、如斯乃再度開始大活動、但在這個時候、我已將一切事務、完全托付子孫身上、單獨與客人分離、暫時棲息在奉天某妓女處、過去兩三天、又移到吉林來客身上、由此去到吉林、那時有一位同輩、宿在吉林某妓女處、他是極其富有活動性的一個菌、我和他相提携、又移到乙客身上、同時彼此約定、就在吉林從事活動、經過兩三天後、同黨的子孫、竟繁出數千之多、一齊開始活動、無奈乙客對於淋症、很爲留神、他去到糧米行的五洲大藥房、關於治淋藥品詳細談論之結果、認定哈郎淋濁丸、爲治淋最適當的藥品、當時就買妥特製哈郎淋濁丸大瓶兩個、竝哈郎治淋座藥一盒、不過我等直到今天、對於人間治淋的一切藥物、都不關多大痛痒、就是這小々的哈郎淋毒丸、料亦無大妨碍、誰知是晚飯後、客人僅將該藥服用四粒、經過了兩個小時、同胞們就放出了悲慘的音聲、那個時候我也感覺到苦悶的不得了、回想自從有生以來、一直到在今天、人間所有的治淋藥物、在我們都覺着不大爲事、怎麽這次的哈郎淋濁丸、就會這樣的苦楚難堪呢、如是經過了兩三天、同胞們竟爾死亡大半、乙客就此勝勢、又把哈郎治淋座藥插入尿道、內外呼應兩相加攻、遂難强力的我們、也頻入於消滅狀態中、當這時候、我想、與其儘此守着而等一死、如何早行逃出希翼一生、恰巧客人在這時候、自己以爲病症全治、又去嫖女、我乘這個機會、纔得離開乙客、暫時就借宿在某妓女處、爾後、又移到丙客體內、子孫們也從此漸々的繁興起來、昨天已竟開始活動、不料丙客、在今天的盛京時報上、却看見了哈郎淋濁丸的大廣告、我因爲不敢再與哈郎遭遇、尋隨逃了出來、但是我們的將來、必要因爲哈郎而至全滅、所以我們非格外細心、特別留神不可、不知老哥々有什麽好法子嗎、

梅毒菌說 你（指淋毒菌）雖然說是受了哈郎淋濁丸的苦楚、却不知道我（梅毒菌自稱）竟被哈郎清血丸、陷在半死半生的狀態中、幸虧自己的腿快、逃了去了、方能得和你在此談話、我起先是住在大連西崗子某妓女的家、自從轉到哈爾濱商人身上、便去到哈爾濱、到哈的第一天、就生出來五十多個兒孫、兩三個星期後、我更爲留下移住的記念起見、就在那個地方作成了大的硬結、經過兩三日、那個人大驚、注射一次六〇六、我的子孫死亡兩千多、更爲增殖起見、乃暫時休養、而暗中侵入他的淋巴線內、這就是人々喚作橫痃者、他見此、越法驚慌、注射而外、又上正陽門街協天西藥行去買來哈郎清血丸、按時服用約兩個星期間、我的兒孫、殆已全滅、一息僅存者、不過四五的了、正打算着再度繼續活動、不料這個人又去買哈郎清血丸的大瓶半打來、決定徹底的驅除我們、查客人服用這樣强力的哈郎清血丸、我們終將無可求活之道、我雖然見機逃了去了、但是遺下的子孫們、那種可憐又將如何、客人不知道哈郎清血丸全什麽、那就可以鼻藥崩壞、毛髮脫落、骨肉腐化、侵腦痴呆、我們子々孫々、都可以給人們莫大的苦楚、不料因爲哈郎淸血丸、而不能達到圓滿目的、實在遺憾萬分、但是這樣故事你我固然可以談々、然而切莫高聲、恐怕被人們聞知、我們又要多添困難、現在我們除却屈哈郎而外、別無他途了、我們向來、認爲社會竝無可怕之物、不知爲什麽、一聽見哈郎的明字、便會恐慌的全身戰慄阿、

一記者 哈郎淋濁丸、哈郎淸血丸、都博得一般得好評、所以他的銷路、是非常的興旺、他的發賣本舖、大連市山縣通九十八番地順和公司大藥房、在全國各地方的各藥房、也都代理販賣、若遇到缺貨的時候、可以隨時、將藥價寄到本舖、立時就可以將藥寄上、而且發送費用統是由本舖擔負、玆爲大家便利起見、謹將患者應用的適當藥、竝價値詳細列記如左

經症者及慢性淋症患者、如果無多大的苦痛、請服用哈郎淋濁丸（普通製大瓶二圓、中瓶一圓二角、小瓶六角）其外將哈郎治淋座藥（每盒五角）插入尿道卽可痊癒、

重症者、膿血淋漓、痛不可當的時候、請服用特製哈郎淋濁丸（大瓶四圓五角、中瓶二圓五角小瓶一圓二角）痛卽可止、膿血也立卽減少、然後、更用哈郎治淋座藥、保證痊癒、

梅毒性患者、請服用淨血作用最强的哈郎淸血丸（大瓶二圓、小瓶一圓二角）最爲佳良、如由六〇六注射竝用的時、其效果當更大而確實、速告痊癒、

代售處

新京日本橋通 井上誠昌堂　新京北門外 中西大藥房　新京北門外 五洲大藥房　新京北門外 中法大藥房　新京五馬路 中央大藥房
新京四馬路 泰和大藥房　新京五馬路 耀廷大藥房　新京永樂町 新京藥品會社　新京日本橋通 東洋大藥房　吉林糧米街 五洲大藥房
吉林河南街 中西大藥房　公主嶺河南 三合德　洮南興隆街 和發順　鐵嶺西門裡 義和堂西櫃　鐵嶺鼓樓西 和發又藥房

最新補劑 龜齡機 減價特賣

金城大藥房總經理　瀋陽鼓樓西西藥總批發

龜齡機之特長 新藥『龜齡機』其配製原料純用青春動物之腺類等復加以高貴藥料由化學的操作製成片劑故効力甚大遠勝中國參茸數倍服下之後直入血管循環血中增進新陳代謝機能旺盛生殖能力四肢百骸莫不受益有健腦補腎益血强精之力凡老年衰弱青年腎虧記憶力薄弱或讀書用腦過度而引起各症均宜速服『龜齡機』藥片

龜齡機主治病症 久病體力衰弱手淫、斵傷營養不良、失眠削瘦、生殖能力減退、發育不全、精力疲憊、性慾減退、遺精腦神經衰弱、視力減退胃腸虛弱、消化不良、貧血、面色萎黃、交接快味缺乏、顏面早老、腰痛、耳鳴、眼花、及女子經脈不調、子宮寒冷、赤白帶下、卵巢發育不全、以受孕者均有良効

龜齡機特賣減價 『龜齡機』由本星期起按定價五折計算龜齡機每盒定價一元五毛減價期內每盒合洋七毛五分每打七元五毛購者從速勿失良機外埠函購貨款先惠郵票以可通用郵費敞房擔任

外埠代理

大連華西藥房　長春中西藥房　四平街大德堂　安東瑞祥泰　吉林五洲藥房　吉林中西藥房　大連德記全棧
鐵嶺和久　哈濱球藥房　千金寨信仁堂　遼陽義和記　普蘭店康德藥房　開原保康藥房　濱江亞藥房
江省中西藥房　公主嶺三合德　營口中西藥房　本溪濟生醫院　洮南德陵仁　洮南永和堂　洮南和發順

瀋陽鼓樓西西藥總批發

金城大藥房總經理

鹿胎冷香丸

婦科大王　藥料高貴、效力確實、　每盒四元　每打四十元

根治經血不調赤白帶下久不孕育一經服用無不見效

（說明書）函索卽寄

發明 査鹿胎由化學之分析研究內含有極豐富之胚胎腺（卽內泌液卵巢等）而內分泌液卵巢等又爲醫治婦科子宮及經脈不調久不孕育等症之有效劑巳爲世界醫學上所公認冷香室主人有鑒於此乃發明用科學方法配製鹿胎冷香丸菴採取遼東壯年牝鹿原胎配以世界珍貴藥品聘請藥物學專門家以最新科學原理抽取鹿胎內之胚胎腺配製以成者故對於女科一切稱效力甚大有效劑也

主治 婦科効藥鹿胎冷香丸專治婦女經血不調提前錯後經脈閉止經來腹痛色氣不正紫黑成塊子宮寒冷赤白帶下腰腿酸痛夜不安眠午後發燒心跳心熱自汗盜汗癆病咳嗽氣虛血虧或胸腹脹飽飲食少思或子宮有病多年不孕或屢次半產連傷數胎以上各症一經服用無不見效藥力昭著誠婦科第一有效劑也

特長 本藥內含有鹿胚胎腺故對於婦女因卵巢而發生疾病者有效凡經脈不調及閉止不妊娠半產腰腹疼痛交接快味缺乏顏面早老因卵巢發育不良難以孕育者均有良效

▲定價 每盒四元每打四十元函購貨款先滙寄費在內 說明書函索卽寄

瀋陽鼓樓西西藥總批發　金城大藥房總經理

大同俱乐部

菊子的春（二）

國民文庫第六次徵文當選　曉翔

尤其是她能給她母親唱一些流行的小調子——像什麼黛玉悲秋啦！全德報啦等等的小唱本，是任何一個女孩子也不能的一件事，

因爲菊子有那些可愛的能耐，所以一般作母親的婦女們常常當着她們的孩子誇獎菊子，去鼓勵和刺激她們的孩子上進，任何一個人都這樣說『王二寡婦不白守寡！』

其實，據她自己說她要不是爲了菊子，她早就追隨她的丈夫到九泉以下去了！她所以能這樣苦守氷霜的營受着人間的苦處，也何嘗不是爲了菊子，

她常常對着人們這樣訴說她的苦衷『我這一生就這麼一個孩子，照着現在的情形看來她—菊子—固然那樣也不落人後，然而她將來享福受罪，全要靠着自己的一双眼睛，一不謹愼，她這可愛的孩子，便要受一輩子大罪了！所以絕不能輕易的便給菊子找婆家』每逢說到最後的幾句話，一串一串的眼淚便早已沿着双頰流下來，尤其是當她對着隔壁的黃老太太說的時候

黃老太太是第一個王寡婦的知己，她因爲佩服她的人格——丈夫死了六七年，沒遺留下什麼，能將孩子守這麼大——所以她無論當着王寡婦的本身或是當着別人說起王寡婦來，她總要豎起大拇指，贊一聲『好人！』

她和王寡婦的交情這般好主要的固然因爲她們身世和性格的相同，其實菊子的小調子，却做了她們精神締結的媒介

她很喜歡菊子唱的小調子每當着菊子唱起來的時候，她便銜着長的旱煙袋，悠閒的走過來，她也很願意和王二嫂談論，所以她們相聚的時間，除掉了聽菊子唱小曲外，便都消耗在談話上了

由她的說話，知道她的家裡除了她和她的老伴侶而外還有一個離家好幾百里的十六歲的小學生，

『他離家快三年啦！大耳輪黑頭髮，四方臉沒有一個麻子，中等身材，一口小白牙……念書念的好！』這種顫抖的聲音，常常的由她的灰白色的咀唇裡拚到王寡婦和菊子的耳朵裡，

她每天都要算計到她兒子的歸期眼角便多佈幾條細長的褶紋，眼肌漸漸縮小，口角邊流露出一絲得意的微笑

她們的交情，是隨着日子的增加而厚密，黃老太太差不多每天都過來，她們的談話也漸漸的互相關切，黃老太太有時和王寡婦說到她兒子的婚事而觸動了王寡婦的共鳴，於是四隻老眼便一齊的向下落着淚，

『要不咱姐兩結個親家吧你等我的兒子回來你看看，他們是一對兒』在黃老太太說完這句話的時候，她們擦着淚大笑了！

菊子的頭兒却深深的低下去，嫩白的脖頸變成粉紅了她是重重的罩上一層嬌羞，在形式上她們雖然認爲是一種笑談，然而却惹起王寡婦的注意，她爲了菊子的婚事，在很早很早的留了心，然而由她銳敏嚴刻的目光，觀察到全村的男孩子沒有一個能有匹配她孩子的資格，這使她特別憂心，

她常用取笑似的口吻問到菊子『菊子！你想要找個什麼樣女婿呀？』

這時菊子的臉紅得恰似一個蘋菓啦！一双大的眼珠在眼眶內向着王寡婦一轉頭兒立刻低下去，

『我的孩子！苦命的孩子呀！你記住吧！我準對得住你，我要對得起你死去的爸爸、我一輩子算完了、我要挤出我這條的老命，給你找個好女婿，絕不能挨餓受凍吃苦！』王寡婦說到她死去的丈夫，聲音哽咽住了！

菊子想到她家生活的窘狀望着媽媽堆滿纏紋的老臉掛着一顆顆晶瑩的淚珠，鼻子一酸，眼淚也和她媽媽一樣的流了下來，

『媽！我願永久的在你身旁，我決不嫁人，我也決不能離開你，我實在捨不得你呀！你爲什麼對于這件事這麼犯難呢？』經過長時間的沉默，菊子很誠懇的，想出這幾句話，她以爲一定可以抑止住她媽媽的悲哀，

『痴孩子！』王寡婦大笑聲中，僅僅的這樣一聲大呼，

菊子很疑惑媽媽大笑，她想『女孩子爲什麼要嫁？不嫁不可嗎？』最後她自已下了決心，自己決不能抛下母親嫁人，其實，她在這茫茫的人海裡而只知道愛她的母親！

然而，王寡婦却把她的唯一的希望，放在黃老太太常說起的她的愛兒身上，黃老太太也把她的希望放在菊子的身上，她同時也把她愛兒子的心，移在媳婦身上—她認爲她是她的未來的媳婦了！她也常常的由她的家裡，拿過來幾部她兒子常讀的小說給菊子，菊子由唱小曲子一變進而爲演講小說了！

一年的時光，在不知不覺的過去了，說裡面兩顆老年的當兒，很容易的溶浴在小人的慈祥的心，充滿了未來的慾望，她們是一樣的切盼着這孩子的歸來，

爆發了的民氣（一）

國民文庫第六次徵文當選　曲彗

自從事件爆發了以後，整個的香河縣，到處瀰漫着緊張空氣！老百姓們像醉了酒一般，亂騰騰地，都跑到街頭，喊着『不自由，毋寧死』的口號，一個個，摩拳擦掌預備和官家拚個死活！

江南底風，蒙古底風，交替吹着，這古老的地方，永遠有暖暖涼涼地幻變，隆冬時候，白雪一層一層向下飄像非掩蓋了這凋敝的鄉土不止的樣子！陽春三月，也會灑下來幾陣細雨，澆落了將謝的桃花，在黃不黃黑不黑的土地上，流成幾條紅渠，

一片盡是平原，沒有山，河，也是窄窄地，淺淺地，像一條消化不良的腸子，時常閉淤塞或泛濫，因此，便被居民視做一種禍害，惺怕它，厭惡它，但終沒有人想法子治理治理，讓它永遠蹇着，泛濫着，像一塊毒瘡，死巴巴貼在人身上！

一經提起了河，便使鄉老們感嘆，同時，也會談起來大禹治水的故事，給孩子們聽，

也許因爲河的關係？香河底人，雖然生長在大陸上，却賦着一種弱水民族的性格，除了那兩撇黑鬍的縣長，和衙門裏幾位老爺以外，無論大人孩子，都會謙恭和氣，離開了『你老』便不會另起一句話頭，

風俗呢？仍舊裝在舊的模型裏，有許多老鄉曲們，脖子後頭還拖着一條辮髮，老太太底旱菸管，也未曾短一寸！更有那纖纖彎彎的村婦底小脚，和紅得欲滴的村姑底衣裳，都能十足表現出這地方底風氣，

位置介乎京津之間，封建時代，地方是『近畿』百姓自然是『王民』了！每朝代的賢君英主，發政施仁，都從近畿始，所以，直到現在，鄉老們底嘴裡，還時常叨念着『康熙佛爺，曾發過內帑』『光緒皇帝，也放過皇糧』很希望現在，也有這樣事情發生好吃兩頓飽飯！其實，北京城裡是怎樣情形？政體是怎樣變更了？連皇宮底瓦，都載過了黃河，他們那裏會知道呢！

國內底消息，刮不到他們底耳朵裡，賑糧也飛不到他們底嘴裏他們所看見的，都是些火光，礮聲，所嘗受的都是些驚惶，流離，窮苦，悲哀！

祇要屈着指頭數一數，從辛亥革命，以至於奉直戰，北伐……一起，兩起，三起漸漸地，指頭便有些不敷用了！在這些數不過來的變亂裏，香河底損失情形甚麼樣並沒有記載在國史裏！

不過鄉老們，像長發伯和祥叔，却記得結實，到了夏天底晚上，在楊樹底下，老哥倆，便一替一句的講起來——小宗他爸，便是在鬧革命那年，教白盔白甲的兵給砍了腦袋！

關（一）

國民文庫六次徵文當選　王一福

一

幾個年頭，山東算交了倒頭運，

二

『舍事？是不是王莊又碰上老缺（註、土匪）啦！…』

『入娘的！像爆豆似的，大概是刼（打）上啦！…』

『啊呀！起火啦！壞嘍、該刮的老缺，殺人放火…』

『啊！小那箇（註、小孩子）哭的，叫天響，俺的天爺爺！』

『哼！天爺爺也入他娘的靡辦法，路上，不太平，家—刼窰！（註、攻堡）』

『啊呀！……啊呀……』

趙家莊的街口，展覽一批活人，硬粗粗的，山東漢子大糞堆上，蹲着，趙老大的瞧熱鬧小那箇（註、小孩子）蹦得，像歡虎似的，嘴裡含着手指頭，亂嚷嚷『火龍好看……火龍好看』漢子呢！心眼都怪翻箇，眼圈有點濕潮，口不說心裏話『死不了活着，什麼稀稀罕都能看到—入他娘的，年頭變啦』

趙老大豎在大門口，自己的，瞧瞧糞堆上，腦袋，糞堆』的，結實像塊石頭—石頭捶他的心，來年開春倒糞（註、翻糞）兩個工夫（註、短工）連吃帶拿，好幾十子—一條麻繩拴這『好幾十子』揪着他的心，打鞦韆啦！一側頭，河的那岸，火光槍聲塌了天的嚎，陷了地的叫……心又一揪，鞦韆悠蕩啦！那，那……比『好幾十子』還多的，說不定規，三天兩日—也許眼前就……跟王莊一個席樣，心怪別扭，手攀下巴，眉緊在一塊，瞧瞧河那岸—長出一口氣！

三

殺人！放火！入他娘的多新鮮，趙老大從祖宗手裡就種地，就知道，種地爲的吃飯，以外任什麼也不管，也管不着，天塌有大漢，地陷有矮子，趙老大奉公守分的莊稼人，除掉省吃儉用，替小狗子小金子再治幾塊地以外，任什麼想頭也靡有，爺死的時候，說過『上足了錢糧，俺便不怕官，好好看守這幾十畝地，就不愁沒得吃！』年荒水旱，可不能打算那是命！天爺爺肯照應不捺住頭袋總餓不死瞎眼母雞！祇要小伙子胳膊粗，力量大不是漢奸，車到山前總得有路，靡有路，那是命！……窮人不能跟命拚，趙老大知道、老二、老三、老四、老五都知道，不勞爺囑咐！

說起來，趙老大也真夠對得起爺，對得起祖宗，領一群小哥們，辛苦半輩子，流了三十多年汗，總算『天爺不負苦心人』巴結個『家就業就』命！運氣好！三里五村，那箇不眼紅，大拇指一舉『好漢子！』東街的老福爺也拍過肩膀，撚鬍子，笑啦『好小子！幹吧！你算給你爺娘露臉啦！』一大戶人趙老大說了算，自己個也覺得高興，

太平年頭，真有一言道不盡的『田家樂』

大清早晨，天還朦亮，黑咕咚起來，不用管，三嫂子四妹子輪灶，熱噴噴的，玉米飯，三碗五碗不濟事，不信咱倆賭東，不吃菜，乾嚼五大碗，不吃飯，乾嚼兩棵辣潑潑的葱，上後園子拔去鞭子一響，大車動啦，扔下飯碗，搶自己箇的傢伙，跑出去，天還沒亮，朦朧朧地迎面吹來清風，娘的好爽快唱起小曲，『出得門來抬頭煞（註、看）那邊來了一個女嬌娃，

歸宿（一）

國民文庫六次徵文當選　魏山

（一）

暮秋、凋殘的紅葉、象徵着愁人的心靈似的在抖顫着嘶叫、響出了他慘酷的命運之尾音，在秋色籠覆，晚烟與薄霧交織的暮網緊冪之下崎嶇的山徑上，兩個青年慢慢地踱來，他們環顧周遭的秋色，似乎不勝惋惜這殘秋之將歸去，而依戀於這暮之秋郊裏的，

在一個崖邊的樹旁，他們尋到了一塊光滑的石頭，面對着殘暉坐下，帶有涼意的微颸，伴着蟲韻緩緩地吹送那地平綫上的疎林漠糊的在荒烟之內他們默然的聆着這秋之樂音心絃與這起了共鳴

『健民，你不要以爲我有其他的意義存在』年長的偉哲打破了沉寂說『那蛇蝎似的妖媚的舞女，那裏會有眞情對你？她那虛意的魅惑假使你要認爲是誠懇的，我敢斷然的說，你將會得到巨大的失望與甚深的痛苦底悔恨的！』健民好像沒聽見似的隨意的向山下滾着石子，祇是兩眉輕皺了一下，表示了他的嫌厭『憶芳以熱烈而誠摯的情懷狂戀着你，但你無疑的是受了那舞女的魅惑，而日見疏遠了憶芳，在你或者以爲她不如舞女植根於金錢上的愛底魅力動人……憶芳』

『雖然我總以爲她—憶芳—的對我，是不如潔如—舞女—的純眞，在芳之往昔與現在的情形是截然兩樣的！』健民有些憤憤然了『潔如雖然作了舞女，但是我相信她的靈魂還是純潔的，不能以職業的普遍底汚點，强制的加在每個人的身上啊』

『在愛海裡的人們，常是對自己的愛人粉飾的誇張着的，健民，總有一日，你能確切的明瞭，誰是眞正愛你者！』他長吁了一口氣『當事者迷，尤其是在愛潮澎湃激蕩裡的人們！』

彼此意見相左，談話又歸沉寂，

天色漸漸地暗了，蔓草蕪雜的小徑之極端上，隱沒了他倆的身影，偉哲回到家裡心中還是繫念着健民，

那愛之漩渦裡，常常會使意氣蓬勃的青年們沉淪到悲苦的深淵裡，隨消了前進的意志的四年來的健民，在偉哲的眼裏，他是一天一天的走向墮落之路了，這也難怪他，在政治混亂期間，人人都有彷彿無依的感覺，在這情形之下，建民便在愛之追求途上，找尋他精神上的安慰者，他和憶芳的結識，便是在這個時期，但是意志薄弱容易被誘惑的青年，常是見異思遷的，兩月前健民在大新飯店裡又結識了舞女潔如，當然的，憶芳的交際手腕是不如潔如的，因此他熱烈的情懷和整個的精神，完全傾注於狐媚的潔如身上雖然他是將畢業了，功課也是不放在他的心上的，在遙遠的將於冷淡中被遺忘的憶芳的那一面，還以爲他屢次失約及對她精神不屬的樣子是由於功課忙迫的原故呢！明白這種情形的，只有偉哲一人，雖然他以好友的資格會對他勸告過多次，無如正在迷惘中的健民只是不聽，偉哲也祇好付諸長嘆了！

愛的軌跡（九）

國民文庫五次徵文當選……△　馮碩

而我在學校裡是被選爲劇員了，當然很爲高興，每天下課後，差不多都是爲排劇，念戲文而把時間佔去，以致竟無暇再得到課餘受課的機會這使我抱着很大的遺憾不過這是爲大衆爲人類，對於個人犧牲一點，間在我或稱爲是幸福，那是很值得……並且我快樂的是覺得她也是和我一樣，也是劇員的一份子，自然忙碌的情形也是不準次於我的嘍！這樣我似乎覺得，我的愛人，在我無暇顧及的時候，並未曾有其他的人來佔領，我的心私竊安適了很多，但反而覺得有點不舒服的是如果我們兩校若能合演一齣，男女各自稱角，這有多麼高興呢？如果眞是那樣，我們一定要扮演一對青年男女，還是要愛的伴侶，在輝煌的舞臺上，在千萬觀衆眼光凝視下，我們深深的擁抱着，接一個冗長時間的熱吻，那表情，眞情的溢露，再比那深刻是沒有的，於是人們都爲之陶醉，像在春的愛渦旋轉一樣，祇有溫馨，美滿，而不要有氷冷，破滅，那在我們的生命史上，是多麼光榮的一頁呀……

我坐在排演室的一角裡，默默沉思，那奇異美麗的幻想，像迷霧一般，縈廻在我的腦子裏，我越想越奇異，越奇異越高興，終於不自覺的足蹈手舞起來，在這頃刻，驟然被小王拉了一下，低聲告訴我『快要出場了，還ㄚ預備』

我很不耐煩的丟他大眼，這時臺上正是排演到興濃的時候，兩旁的長橙上坐着十來個演員和指導本劇的先生們，都特別的聚精會神，從每個人的面孔上都顯示出一個起勁的微笑，

這眞是演劇呀！粗躁的喉嚨魁偉的體態，硬要充窈窕淑女，假裝裊裊婷婷的邁着小步，够多麼滑稽呀！我的眼簾無意中向上一展，劇臺的前面正懸着一幅團幕，那殷紅色的地，繡着黑絨絨的大字『實生活的表現』啊！對的　人類的實生活也就是演劇，我們看見其他人的形形色色，也就是表演着們的實生活的新劇呀！

整個的劇將一一演完而我的職務也就算終結了，我等不得末後相互間的批評和檢討，便一溜煙的走出校去，在街上來往的汽車在柏油的馬路上亂竄亂跑，遺下的是一些塵土和煤油的氣味，隨着風吹進人們的鼻孔裡，路旁，行人，擁擁擠擠，尤其是那些小賣，立在擔子旁，扯開喉嚨在狂喊，什麼蘋菓牙梨，好磁的榛子……

此成都新聞記者患神經衰弱
其醫師舉荐韋廉士醫生紅色補丸

韋廉士醫生紅色補丸常得醫家之讚許各界士女之服用此丸者亦莫不稱羨其確爲一可靠之補血健腦聖藥敝局現得四川成都新聞社社長魯笑俗君之允許特將伊對於韋廉士醫生紅色補丸愉快之經驗錄刊於次俾同病者知所問津焉

魯笑俗君玉照

魯君書云『鄙因用腦過度致患神經衰弱體虛神疲心煩食減如是五年遍藥無效後得名醫晏資生君勸服韋廉士醫生紅色補丸隨覺飲食有味顏容轉佳精力漸增體氣日健不久竟諸症霍然健康全復故甚感此丸之功也』

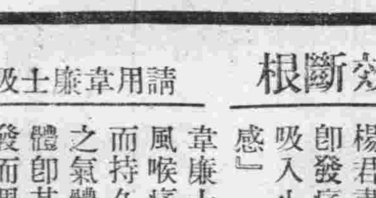

韋廉士醫生紅色補丸治療血虧體虛腦弱胃呆不眠早老痛瘋腎虧以及婦女特症寰宇馳名其去病强身之功宜男宜女宜老宜少各藥房皆有出售或逕向上海江西路四五一號韋廉士醫生藥局購買每瓶大洋一元五角六瓶八元郵力在內

小傷大險

皮膚所以保護身體者也苟皮膚微有損傷其傷處即有危險無論傷之大小其有受毒之可能則一也是故割破跌損抓傷燙傷之類宜立加注意搽以防護消毒之如意膏創口但薄敷此膏一層污物病菌即不能入痛立止肌速生矣所以君宜常備如意膏蓋遇不測而欲免病情擴大之危險非立即治療不可也如意膏係八種珍品配合而成實爲近世最佳之皮膚藥舉凡濟疹疥癬黴瘡足瘡乾濕腫毒面疹疔瘡均善治之各藥房均有出售或直向上海江西路四五一號韋廉士醫生藥局購備每盒七角六盒三元五角郵力在內

治咳欲求速效斷根
請用韋廉士吸入止咳片

韋廉士吸入止咳片能使咳症速愈斷根此種事實業已屢經證明山西河津小梁鎮楊復存君令慈即其最近之一例也

楊君書云『家母久患咳嗽逢冬即發痛苦難堪去冬含用韋廉士吸入止咳片後咳嗽全愈不勝欣感』

韋廉士吸入止咳片治療咳嗽傷風喉痛以及喉胸各疾奏效迅速而持久因其芬芳爽適消毒治療之氣體直接治療患處故也此氣體即其在口中緩緩溶化時所揮發而遍循全部呼吸器官者也

各藥房均有出售或逕向上海江西路四五一號韋廉士醫生藥局購備

每大瓶七角五分　小瓶六角　郵力不取

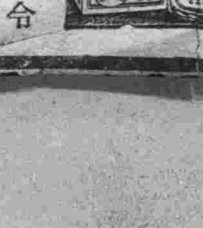

五千圓得彩者談

幸。運。的。秘。訣

「恭禧恭禧、您射中五千元錢的金錢眼了罷、請您把得彩的秘訣、教給我吧」

「阿…謝謝、可是您不要說笑談、我想射中頭等彩金五千元的裏面、總覺着有什麼情由似的、然而仔細一想、不能拿僥倖二字簡單的包辦的、必有什麼情由吧」

「那們、就請您把什麼情由對我講一講吧」

「好吧、沒有別的、咱們是好朋友、所以我把我的幸運秘訣、告訴您吧、就是『千慮必有一得』『多射必有一中』這就是秘訣也許您以為這個秘訣是不可靠的、可是眞理全是很平凡的、能平凡纔是眞理、能如此纔行、就是、買一張、二張、三張、您盡力多買、手裏拿着很多彩票好像蜘蛛拉網一樣縱橫無盡的、擺下中彩網陣、虎視眈眈、捉拿五千圓『若是這樣的秘訣、不但我知道、誰都明白的、簡單的說、您若買多數彩票、像我們這樣有薪水的、買十元一張的勸業彩票想來就像買多數的烟捲一樣喲」

「問題就任這裡了將碰到難關了、不對請安心罷、您每日買吸一盒價値一毛錢的烟捲、若一個月儉省五盒就完全有能攫得五千元及三千元以下的無數的大小彩的幸運、這就是秘訣呀」

「若果儉省四盒五盒烟捲、就能攫得幸運那嗎就儉省十盒二十盒罷、這到底是什麼事呢」

「不必這樣着急、還有呢、就是可稱驚人創舉日本奈良市驛前日本最大的專門經理彩票的公司『富士屋』的『證據金辦法』呀、因為買得十元一張彩票的人與有彩票卅張以上的人得有同樣的權利、而欵數相同的仲彩率、也是一對三喲、這是『富士屋公司』可誇的『證據金辦法』的特色我就以此為能攫取五千元幸運的秘訣呀」怪不得一百萬人爭先恐後的購買對得彩秘訣、眞是什麼時候全能有把的阿、可惜我原先不知道日本『勸業彩票』是什麼東西、還不知道有那樣的簡便辦法、所以白白的放跑了大好財運、好了、我赶快購買來年一月開彩的『勸業彩票好去取得幸運請您把幸運的秘訣富士屋公司的『證據金辦法』詳々細々的對我說明吧

「好吧、我把富士屋公司的』證據金辦法』順序的說個明白、併且日本『勸業彩票』是個什麼西呢、我也簡單的講一講、

勸業彩票全是在日本政府保證以下的政府銀行的日本勸業銀行發行的、無論那樣彩票、全是一年開彩兩次、抽彩是在東京舉行、有日本大藏省官吏警視廳警官到會監視、嚴正公平的舉辦、現在您說卄算買的來年一月抽彩的十元錢一張（一年給四分利）一彩票、也是每年一月六月抽彩彩欵的、種類分頭等彩金五千元、以下有三千元、二千元、一千五百元、一千元、五百元、一百元的十元、最低的、是五元、若是您買的號碼得彩五千圓、不但獲得五千圓彩金、且得回彩票額面價格的十圓、你的懷中一擧可以轉入金額五千零拾圓的巨款、若得仲三千圓、二千元、一千圓、以下的彩金或得彩五圓的時候也是同樣將彩金與彩票額面價格之金額、一同歸還於您的手中一面你這彩票、到了償還的期限、縱令沒有得彩的幸運、亦有四分利、若為十圓券每年有四角錢的利息到額面價格應當償還的期日一同支付與你無有一點的損害『彩票的償還期限、約有幾年呢？』

『長期者為三十年短期者為五年』

這話又轉到所期望的富士 屋公 司之『證據金辦法』日本的勸業彩票、一切均是在抽彩前高貴到抽彩後其價低落此為彩票行市的常道、此種彩票不是專以得利及合算纔活動的、乃是以抽彩為生命的無比的左證

今把您將買一月裡開彩的彩票、做一個例子、加以說明因為開彩就在一個月後了您要買彩票必須交付十元三角比票面價格多出三角、開彩的結果、您若沒有得彩、因為下次六月還開彩您可以等半年再望得彩、所以您出金票十元三角、是一年有兩次得彩的樂境、彩票種類很多一次接一次的、每月都有開彩的

您幸而每月出十元多的金票、買了彩票、得一年內一次接一次的開彩的樂境、富裕的人、沒有問題的、您若是不富餘、可準備買二月開彩的彩票的錢、若以現錢買一月開完彩的彩票、上邊已說過的開彩前漲價、開彩後落價、根據這彩票行市的常道只用九元七角就買了照買賣價格、相差六角、因有此開彩前後彩票價格之相差、所以『富士屋公司』纔生出『證據金辦法』的簡易辦法、隨時有緊要用途的時候不得不將十餘元的幸運的資金、使用在別的地方、這麼一來、就不能買次月開彩的彩票、如此就失去了幸運的機會也未可知在此時機僅以煙捲四盒左右的錢就可攫得幸運的鑰匙、那嗎富士屋公司的證據金辦法、如何的可以感謝、可以知道了、若交與證據金即由富士屋公司、記明『賣與彩票的號碼』將『賣與契約收條』直接交您手中、與您現買彩票一張相同、您要知道那記明於賣出契約收條的彩票號碼、只屬您一人呀隨時若交到彩票價格的現款那嗎彩票無論何時、皆可由富士屋寄交於您換而言之、歸您的彩票、富士屋公司代您負責任保管、您若交了證據金、在與富士屋契約的期間、關於其彩票一切的權利歸您所有您的號碼若得彩之時、按照上邊所說的中彩欵及彩票價格的十元、仍歸您所有、

你僅繳證據金、未買彩票的現貨、若不抽換現貨、僅能得着中您的彩金、這就是富士屋公司的誇耀世界的『證據金辦法』的特色明白了罷」

「原來如此明白了我們賺錢少的人們若能得着、眞是謝天謝地簡便辦法、

「事不宜遲赶快買吧」禱您幸運！」

「多承您指教、謝謝、正月也快到啦我托您福和指教、過新年也有一個大希望存在了、再會再會、

祇付證金五十錢 就有獲得鉅額彩金希望

日本政府所保證日本勸業銀行發行的勸業債劵專門經理會社 富士屋驚人創舉！

下開彩票每一劵祇繳金五十錢之保證金、當籤可獲彩金

證金辦法 預約賣買 簡章

（一）繳納證金（四十五錢）同時寄上記有訂賣彩票號碼之賣渡契約領收書（定單收據）

（二）敝社預約賣買上使用之彩票、庫存豐富、故每月一日至月末止雖為百千鉅數亦可訂賣陸續惠顧、無任歡迎、

安全 興趣 **致富捷徑** 莫勝 過於

贈彩勸業債劵

△二月一日抽籤翹楚彩票▽

彩金種類	彩金當籤張數	預約證據金
頭等彩金 五千圓	（十張）	一張五十錢
三千圓	（四十一張）	
貳千圓	（二十三張）	
壹千圓	（六、張）	五張 貳圓三十錢
五百圓	（三十九張）	
二百圓	（三十二張）	
壹百圓	（四百張）	十張 四圓六十錢
拾圓	（五千七百五十七張）	
五圓	（八千三百五十二張）	

優待條件

（甲）已蒙惠訂之彩票、悉由敝社（富士屋）負責調查、對於頭●二等當籤者、常即奉電以表祝意、

（乙）惠訂彩票當籤之際、彩金不待翌月一日之支付日期、而與當籤判明同時、由敝社（富士屋）即先行墊付、關於墊付事、絕不收手續費

（丙）惠訂彩票期內免費奉送當籤號碼一覽表（載於債劵時報）

公司組織

富士屋債劵會社、係由日本教育家、退伍軍人、大實業家等擔任董事信用卓著、社會碩重、誠為日本最殷實最大債劵公司也

勸君速來參加饒有興趣安全有利之債劵集團!!!

日本奈良市驛前 富士屋債劵株式會社 振替大阪二〇七〇九番

●預定債劵由本報廣告部代為經理

新京東六馬路（國務院前） 大同報總社

市署建設貧民醫院
捐欵十萬用作建築之經費
現正起草計畫中四月間可能興工
——地址已擇定在太平街

新京特別市公署現以居住特別市內之一般人民、尤於我滿洲國人每一患病、因限於貧困無力、故研究不出適當之治療方法者居多、該署對此曾作種種的研究、以資救濟此等人民、近者有我國多數仁人出而談稱「不救貧民乃係我市民最恥者、是故對於此等人民必需救濟」並自發的捐助十萬圓巨欵用作建設貧民醫院之需、該署因有此種巨欵故擬向現在無告之貧民作一救濟需用、今者已經決定從新設立之貧民醫院時下正在起草計劃之中、諒於四月間可能興工、地址已擇定在太平街、主體由市公署直轄經營、如有由隣保委員或警察之手認定爲貧困家庭者 對其病人以免費診治至於對一般人定以自費診療將來該醫院開設之時其於貧困者免遭病魔、誠一大福音也、故各方面甚爲期待云、

共百七十五件斡旋團體視察共四十人起、其數字之多洵爲可驚云、

司法部
注意囚人作業

司法部當局、對於在監囚人之作業、頗極注意施行、以期囚人增加生產力而得一技之能、以便出獄後、藉以立足於社會、法至良、意至善也、據聞現有囚人約達一萬去年實地工作者、約六千、本年度積極進行一切、務使所有囚人、俱皆操作爲目的云、

哈爾濱總局拐帶者
已在大連被補

【大連電話】哈爾濱鐵路局工事處經理係員古崎照江（年二十二歲）生於日本長野縣於去年十二月十四日由哈爾濱鐵路局騙走包工欵八十元囊時由日本駐哈總領事館警察署、通知大連警署、故大連警署銳意捜査、至本月十四日夜、該犯人在市內遼東旅館投宿時、經浪速町派出所中澤巡查之手逮捕矣、

根本新聞班長
業已來京

視察中國已畢之陸軍省根本新聞班長訂於十五日午后三時五十分抵京以對華問題以便與關東軍作種種協商云、

將設大圖書館
以副市民渴望
地址或在西公園內

新京中央通滿鐵圖書館、爲新京市民利用、勿待贅言、即各地視團旅行者之間、亦頗利用之、每日閱覽人員、其最多時、竟達五百名、而閱覽室近年頗感狹隘、即婦女兒童閱覽、已利用地下室倉庫、充當閱覽室、暫時敷用、然不多時、復至不可收容之狀態、於是去年夏季、以白菊町白菊會館一部、充做閱覽室對於新京市方面利用者、免費開放、而比先前綏和狀態、滿鐵當局、考慮首都新京之將來、擬將現在中央圖書館、遷移葛蒲町、爲設立國都最適當最理想的大圖書館、業已準備三百坪之廣大土地、然一般市民間則傳有一般議論、謂雖將來新京依然照豫定計畫膨脹、但葛蒲町設立圖書館、對於利用者頗爲不便、倘於市民最合便利、且利用範圍廣大之西公園內、設立該館可謂最適當之場所云云、對此一般輿論、滿鐵當局、正在考慮其市民所希望之一大圖書館於本市之出現並非最遠之將來云、

中代討伐隊奮戰
紅匪受大損害潰逃

【奉天電話】中代討伐隊、於十二日午前六時、接紅軍匪似已通過桓仁縣城西方八里甸子之報告、遂冒零下卅八度之極寒、强行出動之結果至午前十時、在八里甸子南三百米之高地密林中、發見該匪團、如是激戰八小時之後、至午後六時、匪受多大之損害、被擊而退、於該戰鬪、中代討伐隊僅有七名負傷、然因亘長時間激戰又加氣候嚴寒、齋藤特務曹長以下卅名、俱負凍傷矣、又該部隊同日午後十一時抵八里甸子東方柞木台子、在該地對於患者、施應急治療、但負重傷者、亦有相當多數云

京大探險隊
一行之動靜

關於踏破興安嶺之京都帝國大學學生一行動靜、十四日據由呼倫阿爾善滿鐵建設班對新京滿鐵機關、無線電連絡、京大學生一行因積雪頗深、中止踏破最初目的地之溫泉、十二日由一七六高地（興安嶺中之山）出發、十七日突破征服興安嶺之最高峯地擬二十四日回到海拉爾云

海拉燃料缺乏
氣溫竟至零下四十七八度
兩萬市民不堪酷寒

【海拉爾十五日電】茲因本年北滿之氣溫爲零下四十七八度、亦數年來所未有之嚴寒故一般市民之消費薪炭量已出預料以上之多、而例年冬季所有由蒙古部落、不間斷之運煤牛車、近以人馬凍死者不少、此項運煤、已經停止、故全市陷於缺乏薪炭之狀態如斯則二萬有餘之市民寒冷不堪、然而扎蘭屯、牙克石、免渡河各地、因爲不能如意的撥掛貨車、以致均貨積如山、感於運輸困難、該地警務廳及海拉爾警察署日本領事館各警察署長、對此曾經連名向齊齊哈爾鐵路局長要求、向免渡河至海拉爾間、及加顆諾爾至海拉爾間、配撥貨車、以資運煤圓滑云、

安東築堤工程
定解冰後及早興工

【安東十六日電】決定以本年度預算、修築安東城之隄防一事、業如前報所誌、將以三年繼續二百萬圓、自本春解氷後、及早興工、故國道局本間第二技術處長與大迫總務司長兩氏、爲商洽開工準備、已於十三日來安、與省公署當局、作具體的協議云

實業指導官會議
定自二十日舉行

【齊齊哈爾十六日電】龍江省實業廳、康德三年度最初產業指導官會議、定於二十二十一兩日 召集所屬指導官關於建設模範農村、農會、或關於其他一切、擬提出指示遵照辦理云、

要請齊鐵路局
應急善處對策

【海拉爾十五日電】海拉爾之缺乏燃料、已達極點、市民之困憊、已不堪言、此狀態今後若再繼續、必至不測之大事、頗堪憂慮、因此日本特務機關及警務機關、向齊齊哈爾鐵路局報告實狀、並要請期望貨車運轉之圓滑、在海二萬之市民、因燃料缺乏之不堪酷寒、希望鐵路局之應急善處、齊齊哈爾鐵路局長對該要望、向齋藤機關長回電如左、

關於濱洲路之滯貨輸送、雖日夜焦慮、奈因酷寒、機關車頻發障碍、故不能如意、以至急需軍需品之輸送、亦有不得相應之窮狀、對於此對策正與總局協議通報、一方對於機關車之狀態、觀近日稍有好轉、必得有漸次善處之望此致向乞諒解云云、

救濟策
當局樹立積極

【海拉爾十五日電】現在零下四十七度嚴寒的海拉爾、以無衣無食彷徨死線上之貧民茲蒙頼警察之手、而得救濟此次各警察署、爲計劃救濟貧民起見、定由廿四日起、開始辦理、據當局之調査、現在貧民階級應須救濟者、共計滿俄人三百餘名、擬定每人給與一個月約二圓、購置主要食物、其資金則決定由滿日俄人募集捐欵、現當滿日親善、民族協和之際、故日本人方面、亦擬積極的援助、至於募集截止及救濟程度、則爲一俟嚴寒過去、該等能以自由工作時、始行停止救濟云、

奉天通化間
定期航空飛行
每星期往返兩次

【奉天電話】滿洲航空公司線之奉天通化間飛行、原於每星期三往返飛行一次、但因旅客激增、決自來十八日起於每星期六、特增飛往返一次、於是東邊道方面與奉天之航空聯絡、每星期可有兩次往返、又其飛行到達時間與費用、均與星期三相同云

同情週間
成績良佳

京市公署舉辦之同情週間、由各方面之保長街長、與隣保委員協力之下、廣爲宣傳同情週間之旨趣、及募集捐欵、其成績非常良好、茲將日來募集狀況誌左、

一、長通路警察署管內平康里保長郭立成氏、與隣保委員協力、進行同情週間即時訪問各戶、業已着着募集零碎捐欵、於十六日募集終了、將捐欵一三四元二角二分送於市公署矣

二、於十六日由商標局官吏有志十九名、捐同情欒輸六元五分矣、

三、第四隣保區第五區魯維禎隣保委員、由近隣之有志者、募捐高粱米六斗、爲充當救濟窮民之一部、現已送交市公署矣、

四、昨晨有某婦人在此嚴寒之際、趨向管理捐欵人、捐助貧民救濟金一百圓該管人員以該婦人濟衆心切頗表示極度 感激待詢及姓名住處始悉爲滿洲航空會社社長之令夫人、對於國防婦人會屢經盡力援助云、

又自從入同情週間以來至今僅止三日、共間所有各方面對於貧民表示同情聲浪頗濃捐欵不絕、以致該管人員整理捐欵忙碌已極云、

特產中央會發行
『滿洲特產月報』

滿洲特產中央會、對於發刊特產專門雜誌、曾經計劃、近以該計劃已成具體化、故定由三月一日起、發行『滿洲特產月報』、該誌創刊號內尙載有前者來滿之德國經濟視察團、全滿特產業者代表在大連所開之懇談會內容、以及關於特產上之重要問題等要聞、現在各方面對其發刊、皆行刮目以待云、

總局統一鐵道站名

【奉天電話】關於統一滿洲國有鐵道各站名稱、而鐵路總局、曾爲研究中、大體根據現地從來之稱呼統一決定、最近會合各鐵局關係者、實行統一站名之稱呼云、

在國都建設法城
決自佛教方面
而行滿日親善
——日玄峰高僧遠道來滿

玆有日本佛教家七十餘歲之老僧來滿、擬以國都新京建設法城、由佛教方面而行滿日親善之佳話、所有詳細如左、

該老僧法名玄峯、姓山本氏、係日本靜岡縣三島町澤地臨濟宗妙心寺派之名利、龍澤寺住持僧、現年七十有一歲、該老僧以爲現當內外混沌情勢之際、對於國運之進展、必非滿日兩國民戮力同心一致猛進不可、故關於由佛教上完全兩國民精神的融和曾經藴心研究、其具體方策、即擬在國都新京市內建立妙心寺別院、以其大伽藍爲精神道場、開放兩國國民、所有草案、現正努力進行以期實現、且於去夏以來、屢與當局者接洽、並得有齋藤實子、以及前國務總理鄭孝胥等兩國朝野名士多數之後援、故玄峰師非常欣喜、擬定正式的舉辦 現在已經得有本山京都妙心寺之諒解當由去臘在西公園通購買二千坪之廣大土地、預定由四、五月開始建築、該玄峯師、爲準備一切計、近將來滿、本年秋季、可能建築竣工、然在此工程期間、決意住此佈教、以資滿洲各地、普遍佛教之眞諦也云、

滿事情詢問所
利用者頗爲激增

在新京設三周年之滿洲事情詢問所、自設立以來、對關於滿洲經濟、並一般事情之內外各方面之函件、頗盡指導之職務、且一面對於滿華蘇蒙各國經濟材料、多方蒐集、奄有爲一大經濟圖書館之觀、而對此等材料之各方面之利用者、亦實繁有徒、考該所去年一年中、所經辦爲詢問滿洲事情之來訪者、計二千八百七十五名 書函

張總理大臣夫人等
慰問日傷病兵
十七日午後赴衛戍病院

萬進確立東亞無限平和之日本、與東亞新興之滿洲國、其和平親善之度、隨滿洲國之國運發展、而增深之、今正高倡滿洲國王道樂土、五族協和之春、玆有張國務總理及滿洲國各大臣夫人、率先感謝慰問、其活躍於滿日兩國之生命線不幸而名譽負傷養病於衛戍病院之友邦日本傷病兵士、定於十七日午後一時、齊集慰問興安大路之衛戍病院對於二百名之星軍將兵、贈送慰問品、我國大官夫人、自行發動此美舉、可以證明親善之實、極堪注目云、

歐亞連絡運輸會議
鐵路總局代表決定
來月二日即赴華沙

【奉天電話】鐵路總局代表爲出席於二月十日在華沙舉行之第十一回歐亞連絡運輸會議、現已決定總局之角田莊次郎、監察之竹森愷男、及旅客課山田次三氏、定於二月二日向華沙出發云、

各方熱烈贊助
本報辦軍警慰問袋
外省寄贈者將見源源不絕
當收預料外好成績

本報主辦之慰問軍警慰問袋既經時日、復以宣傳之徹底更加滿日各機關團體等熱心贊助、逐日以來、擧全滿的氣勢、如前報之安東省、以省公署爲中心、與各界聯絡喚一般省民、對於在氷天雪地中之軍警之關心、結果、得報於十五日止、已得寄贈八百袋、其後尙有陸續寄贈之希望、又奉天省、亦以省公署爲主體、與市署商會、及其他各機關提携、近已官民一致、大事努力、成績當不後於他省、又錦州省、先之以省署之勸誘、着手募集擧非常之好成績、其他北滿僻地、因得親覩軍警剿匪困苦情形之機會爲多、故同情慰問之熱烈、尤非他處可比凡此各地報告、計至截止日期、當收豫期以上之好成績主辦者及讚助後援者、皆深欣喜感激、一方新京則有友邦日本愛國婦人會、國防婦人會等參加、與我國國防婦女會呼應、陸續奔走日人方面勸募、實在以婦人之力與熱、實現滿日相依爲命親善之實之意氣云、

安東省署當局
對軍警慰問袋
全體一致熱烈捐助

【安東電】安東省公署當局、鑒於在各地剿匪軍警、均能冒於氷天雪地、刻苦奮鬪、爲國宣勞、殊堪欽佩、早擬有加慰問之感、未得實施、玆假本報倡辦慰問袋之機會由省長及各廳長、首先竭力讚助、以致全署官員、當仁不讓、一致捐助、勢有千袋之模樣、正各自協議中、不日就緒、即可寄付本報、而轉送之、安東各界及各富豪鑒及省當局讚助於先、將來必接踵而來、有一二千袋之形勢、目下均在計劃中、成績如何以待再誌、

稅局及出張所
行移廳式

新京稅捐局、及吉林稅務監督署新京出張所之辦公地址原在城內四道街口、即舊稅局、房舍狹窄不敷足用、是故前在國都建設區之中之長春大街、覓地另築、玆者業已竣工、該稅局及出張所定本月十八日、行移廳典禮云

九省匪團
已被擊潰

【安東十六日電】安東縣第一區紅石村分署長張巡官所率廿五名討伐隊、於十四日午後三時許、在寬甸縣第八區安平河村北方五基羅之地點與匪首九省以下三十名互相衝突、激戰一時二十分後、槍斃匪賊五名、擊退該匪、此次戰鬪、討伐隊方面、亦竟出警士二名傷亡、其中一名陣亡、一名負傷云、

安東歸順匪賊
昨年三個月間
總數達二千餘名

【安東十六日電】由昨秋十月初旬至十二月月底、在此三個月間、安東省下各縣、所實行之討伐工作、蓋其規模之大、勛限之長、以及日滿軍警總動員之點、此足皆收劃時好成果、据安東省公署警務廳之調査、於此一個月間歸順匪賊總數已達二千餘名之好記錄云、

大興公司開座談會
談話範圍多關於農村土產等
來賓先後各有致辭

十五日午後四時起、大興股份有限公司、開座談會、與會者屆時集合於新京站前該公司滿洲土產品陳列所、一觀之後、乘汽車往集中銀俱樂部會場、迨來賓到齊開會已五時矣、其談話範圍、豫定如左、

一、開發介紹滿洲各地方小資源、並主要物進出海外之適當方法、
二、滿農並日移民農之副業對策、
三、滿洲可新振興工藝方策
四、爲來滿洲觀光事業之一之土產品
五、對該公司陳列所之設備活動並希望注意事項、
六、其他關於滿洲土產品事項、

該會出席者、

（來賓側）關東軍村上顧問、實業部烏谷事務官、博覽會事務局阿部氏、芳谷氏、外交部松村科長、情報處宮脇處長、松澤科長、岡田事務官、高橋事務官、吉林省公署工藝廠豐島事務官、滿鐵伊東勸業係主任新京站稻川驛長、滿洲案內所奧村所長、國際觀光田口主任、及各在新京之各新聞通信社記者、本報記者亦列席、公司側專務董事中西氏等十一名、其開會秩序如左、

一、致詞　中西專務
二、司會　村上顧問
三、談話　自烏谷事務官起各來賓先後演說最后各記者各開陳意見、
五、會終　時七時餘矣、
六、限宴　十時餘散會、

總以上談話村上顧問、注重農村麥蠶、及使養成勤勞習慣、此餘有注重宣傳土產品者、有主張普遍展覽會者、對於農村副業、開發小資源振興工藝及土產品等、儘量發揮、磁陶木皮、食料工藝各述已見、其中以觀光局田口主任談土產一節、最爲合理、蓋謂土產品取有商品價値、且適於用、又有記念物之悠久性、若只謂有趣、如買娘娘廟祭之玩物、或蒙古古衣冠、不過偶然一時興味無商品價値等語、深爲切要、此外主張開發改善皮毛之言、亦望該公司加以研究爲盼、

韓市長長女
舉行結婚禮

新京特別市市長韓雲楷氏、長女明秀（十九歲）會與大連福順號東君郭習楷氏、訂爲婚約中、十五日在金州韓氏之自宅、張以近親者之內宴但其結婚典禮及披露宴、十六日在大連泰華樓舉行云、

吉林省窮民
救濟對策已決定

【吉林電話】因舊歷年關迫於旬日之（、而吉林市三千餘名之貧民、因生活無着、實爲可憫、故市政籌備處、按照往年辦法、已妥籌救濟對策、實施左之三案、即

一、施給貧寒人家穀米案
以預算一千百五十二圓購買高粱米加以從來所保管之二十八石、共爲九十六石施給於經該處調査確實之貧寒人家七百三十六戶（三千百三十名）期日自一月二十二日午後十時起、午至後四時止、

二、舉行歲暮同情週
以自一月十九日至二十五日、爲歲暮同情週、於市內重要地點、設置約四十個同情箱、藉協和會之協力、求金錢物品之慨捐、

三、失業者之救濟
對於有勞動能力之失業者自一月中旬至三月底、實行採石事業、砂礫選作業道路清掃等之工作、每日傭雇八十名、以一週間輪流制、而救濟約八百名之失業者、

中國銀行

資本 銀元四千萬元 ◇ 資產 超過十萬萬元

營業要目

存欵：定期存欵 穩固利厚 隨時質借／往來存欵 領用支票 收付便利／特種存欵 憑摺收付 手續迅速／中外貨幣均可收存
匯欵：種類分電匯票匯信匯／分支行遍設各埠均可通匯／世界各國均可通匯
押欵：進口出口國外開信用證均可辦理
代收欵項：本埠外埠國內國外概可承辦
兌換：中外貨幣日有行市價値克己
放欵：抵押放欵貼現放欵
通信代理：通信辦事並代顧客辦理國外通信
買賣證劵：代顧客委託承辦買賣

南北滿分支行：瀋陽　哈爾濱　新京　吉林　黑龍江　綏化　大連　安東　營口　開原　公主嶺　山城鎮　錦州　通遼

（電報掛號六八九二）

耳鼻咽喉科專門

診療時間　自午前八時至午後六時　星期午後停診

院址　新京梅枝町四丁目二番地（領事館前東三條通角）

公主堂　三井醫院

院長醫學博士　三井忠

臨時入院　應召出診　電話三—二七〇三番

通曉日語而願爲看護婦者來院接洽

國際運輸株式會社新京支店

新京富士町二丁目二十七番地

一、代辦海陸運送營業
一、委託販賣承辦事項
一、倉庫業及金融
一、市內運搬荷包裝貨物
一、代辦及保證
一、運送、火災、海上保險代理業
以上關係業務

代表電話號數　3—5016　3—5017　3—5018

支店長　倉庫係　庶務係　海運係　經理係　運搬係　金融係　保險係

三—二六六二　三—二四八五　驛構內發送係
三—二六六五　同　到着係
三—二五一〇　日出町倉庫　荷造係
三—三〇五九　三—五八八八　同　中繼係
三—二一九六　寬城子荷扱所
三—二一三八　三—五八八九　專用線荷扱所

營業科目

經售各國　著名藥廠　家庭良藥　醫療原料
注射新藥　血清苗漿　醫科器械　衛生材料
膠皮製品　化粧香料　各種藥皂　各種染料
應有盡有　批發零售　價格低廉　望祈賜顧

日本賣藥株式會社

大連支店　大連市浪速町一百四十七番地　電話 代表 長六一三九番 六一三〇番
奉天出張所　奉天加茂町十六番地　電話三二一一番
哈爾濱出張所　哈爾濱八站南馬路五十七番地　電話二九二〇番

日新大旅社

爲春節酧達主顧減價露佈

查本社開設以來頗蒙各界旅客贊美內容之設備招待之週到茶役之殷勤無不與旅客以好印象凡在敝社投寓諸君皆知一切尤非虛言自飾者也玆屆春節到來爲減輕旅行諸君之擔負並酧達舊有主顧起見由二月一日起特行減價先此露佈

日新大旅社　新京小五馬路電話二一一〇二番

補血滋養强壯劑

保利他民

血液的源泉！
滋養的源泉！
精力的源泉！

保利他民是以消化酵素及化學的作用、經過人工消化的動物性蛋白質、其中含有多量造血素及構成體內重要組織的種種材料、而且服用以後、因其立刻可以利用如血色的改良、體重的增加、確實顯而易見。最奇妙者、此劑除上述作用以外、同時還能推陳出新、鼓勵細胞、增進食慾、在精神上可得無限愉快。所以有人說保利他民是血液的源泉、滋養的源泉、精力的源泉。

【主治】
貧血・肺癆・病後・產後・虛弱・兒童・衰弱・神經衰弱・營養不良・慢性胃腸病・精力疲乏・心身過勞等。

〔包裝〕
小瓶 一五〇瓦
中瓶 二五〇瓦
大瓶 五〇〇瓦

日本大阪 武田長兵衛商店股份有限公司
奉天出張所 奉天松島町廿番地

35—1526(O)

白蘭三彩香皂

蘭香有感

國香薰陶 天下諧和
白蘭維護 萬人健美

白蘭香皂

白蘭公司 世戶石鹼株式會社

頭痛＋感冒

齒痛・神經痛

鹽野阿斯匹靈

シオノアスピリン錠

Aspirin "SHIONO"

解熱

本品係本社苦心研究而得來之純精品、有佳良的解熱、鎮痛作用、絕無他品往々所有的醋酸味或胃障害等之副作用、誠爲理想的解熱鎮痛劑也。

包裝 五片一匣裝 二〇片一筒裝

各地大藥房均有出售

製造兼總發售處 株式會社 鹽野義商店
大阪市東區道修町三丁目
奉天駐在所松島町一四番地

SA—10

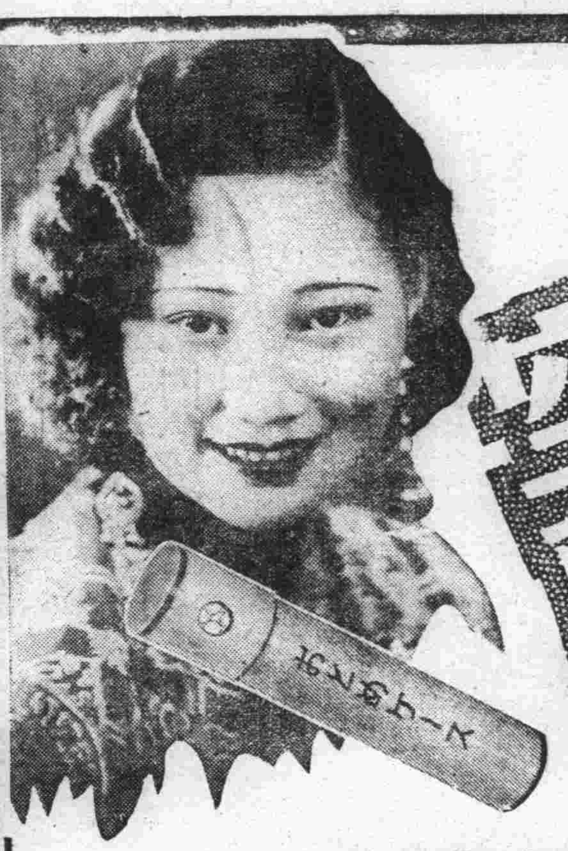

註冊商標 仁丹

空前之大犧牲!!

承購玫瑰仁丹十錢包
贈送美術藥盒壹個

轟動全國服者
到處熱烈歡迎

包包均有
贈品人人
都不落空

應接不暇
殆形銷罄
一往不再
後悔不及
勿失此機

●各地洋廣雜貨藥房均有出售

仁丹之主效
食積不消 胃火脘疼 胃弱溜飲 胃口不進 酒醉宿醉 船車發暈 頭痛目眩 精神鬱結 上吐下瀉 虛弱貧血

總行 日本大阪 森下博大藥房出品

大同報
本報創刊西曆一九一三年
發行人 王希哲 編輯人 富島 印刷人 ……
社址 新京東大馬路（國務院前）
電話（本日）滿鐵局二―四七二四 營業部二―二〇九六 俱樂部二―四七二一
報費 一份國幣五分 一個月國幣壹元壹角 外埠郵費在外
廣告價 一行（五號字十二字）一日壹元 特別地位加倍 長期另議

徐毛共產軍在陝西活躍
蔣介石命宋閻討伐
藉以防止日方防共口實

據當地所得消息、蔣介石最近電命閻錫山及宋哲元、在張門關、龍泉關及娘子關各門內、阻止毛澤東、徐向前之北進而討滅之、此係蔣自使共產軍北進、似出於不與日本側、以防共口實之方策云、

滿鐵社員薪俸
決定支給國幣
擬由一二三月起實施

【奉天電話】滿鐵與鐵路總局茲奉監督官廳指令限於在滿洲國內任事之滿鐵社員（附屬地在內）所有薪俸款項、決定以國幣支給、諒由一二三月起可能實施云、

意兵不願赴東非洲
畏戰紛紛脫逃
逃入德國一千餘人

【倫敦十五日電】意大利報紙雖否認、但意兵脫逃之事、仍層出不窮、据梅亨、印斯布魯克、比利時消息、各該地每日均登記有意國逃兵越境之事件、單只梅亨一地、近來即有一千五百名意國逃兵入境、蘇丹、該等向地方當局談稱意軍中反叛甚多、而尤以輔助工人隊中爲最、工人均拒絕參戰、投入阿方之士民軍爲數甚多、

据路透社訪員亞力山大消息意大利在利比亞加緊備戰、特里波里及賓哈達開到大批飛機及軍用品、

出於意軍意料外
阿國突降大雨
意軍計劃全失敗

【倫敦十四日電】据亞地斯亞貝巴消息、意國司令部方面擬於雨期之前作總攻以收復開戰初期所奪得之阿國領土之計劃、一部分已被阿人打破、而現在豪雨突然又較預期之時期爲早、乃全告失敗、拉斯修馬及拉斯加沙利用此機會、在北部戰綫開始進攻向阿克蘇木推進、据未經證實之消息、阿比西尼亞人在吉姆賓一帶、獲得極大勝利、將該地之意大利人完全肅清、現對馬加爾造成實際之威脅、据同一方面消息、南部戰綫上亦發生激烈戰事、据哈瓦斯社消息、五十名意大利士民兵、越境逃入英埃

英法確已成立
互助計畫
倫敦官方承認

【倫敦十四日電】据晨報載、倫敦官方承認英法間擬定廣泛互助之計劃詳細則不悉云

北平文人舉辦
蘇東坡紀念會

【北平十四日電】北平文人等現以本年爲蓋世文人蘇東坡先生故去九百年、本月十三日恰值其誕生之日、特於中山公園舉行紀念式、並歡談故人之偉業云、

冀東政府
發行印花稅
八日通令各縣

【錦州十六日電】冀東自治政府廢止中華民國政府發行之印花稅、自發行印花稅於一月八日通令各縣遵照、

列國環視中之
我國國際關係 （五）

日本對華經濟的國策、列舉如左、

一、爲造成日華或日滿華三國間之經濟聯盟起見、日本有極力與以物質的及人的援助之準備、

一、目下借欵及其他不可能之時、暫行檢討以一定額（一億圓內外）爲限度、設定信[illegible]餘地之有無、及在中國交涉與通商貿易上、與以必需各種援助餘地之有無、

一、日滿華三國以將來造成金聯盟爲理想、但到達於此之暫定的期間、爲中國不能離脫於銀本位之期間日本最少以二千萬圓乃至四千萬圓爲限度、爲變動調節對華銀滙兌起見、在華日本銀行設定銀資金之可否、而檢討之、

一、日滿華三國、因在中國合辦主義、各種企業調整確立之際、鑑於該企業之組織機構、而蒙毀損或侵害之時、考慮三國共同充當防衛之任、

一、諸計畫之立案顧及現在日華兩國間之關係、將來作爲五年乃至十年爲階級之繼續事業而計畫之、

就調整混沌之日華關係、駐華有吉大使與蔣介石之間、頻行交涉、南京政府不清算國民黨之政治的關與、日華關係之調整、定係困難、中國當局者、從前稱爲極力取締排日運動、或以親日人物爲樞軸組閣、或使當對日外交之衝、照文字原狀、爲使日華親善顯現之胸也、但中國軍事財政之實權、在國民黨執其牛耳之範圍以內、日滿華之關係、不得不尋與從前無何等相異之途徑也、

滿洲事變、爲張學良將滿洲委諸國民黨之結果而起、故華民問題、乃以國民黨部之喧中飛躍、爲背反華北民衆總意之發端、華北冀察政務委員會、以康德二年十一月十一日、突由香河事件勃發叫起『河北者河北人之河北』欲脫離南京政府之苛斂誅求所謂發跡於近代的一種農民大衆之暴動而已、此自治運動、與滿洲國接壤河之北察哈爾兩省、先由南京政府奪取此『自治』之實耶抑或爲南京政府之賜物而受取耶、兩者之內、不得不選擇其一然、即平津衛戍司令宋哲元與其一派之北平市長秦德純及察哈爾省政府主席蕭振瀛等領袖、康德二年十二月廿二日、參集天津、舉行協議決議華北防共自治委員會之設立也、

康德二年十一月一日汪兆銘遭難同年十一月十一日上海之襲擊日商事件、同年十一月四日財政部佈告銀國有、尚有其他種種問題、均係動機、於是華北之自治運動、恰如雨後之筍、簇簇而生、各公共團體、大發請願運動通電四起、

非武裝地域之行政官殷汝耕乃發深有意義之通電、華北自治運動、遂以樹立河北、察哈爾山東山西及綏遠之華北五省聯省自治政權爲目標獻身該劃期舞台上之主要角色、有河北省主席商震、平津衛戍司令宋哲元、山東省主席韓復榘、察哈爾主席、蕭振瀛、綏遠省主席傅作義北平市長秦德純、太原綏靖主任閻錫山等各方面人物、秦德純、蕭振瀛、係宋哲元之心腹、傅作義與閻錫山有關係、韓復榘原屬怪傑、親爲疑問、商震純係中央嫡系人物、則華北政局、確係混合政體也、又可比作中國之自治號船、該大船航入大海之上、遭遇南京政府之懷柔及恫喝、有難航而必得進航之虞、即商震稱病逃避保定已屈伏於中央之下山西之閻錫山、綏遠之傅作義、山東之韓復榘、竟致投降、結果僅餘宋哲元、蕭振瀛、秦德純之巨頭、仍撐該難航的自治號大船進航、在如斯星雲狀態之中、停戰區域行政官殷汝耕、乃率先於康德二年十一月廿四日突然結成冀東防共自治委員會宣言戰區自治獨開華北自治勢如霹雷閃電一氣呵成接完戰區各機關

慰問各地方軍警
各地本報支社分社同時辦理
每袋裝物品約值五角

酷寒凜冽中吾人圍爐取暖

趣旨：由一般官民募集慰問袋以鼓勵慰藉在氷天雪地中行剿匪工作奮戰苦鬪之國軍將兵及警察使之徹底覺悟軍人天職所在、且表現各界人士對軍警同情及感謝之意、與對民衆則增加對國軍及警察現狀之認識以資促進軍警民一致之精神

主辦者：大同報總社及各地支社分社辦理募集之一切事宜、

募集日期：自一月五日起至三十一日止（計二十六天）

一、募集範圍 以新京爲中心其他全滿各省公署管區及國軍司令部所在地、

募集方法：裝慰問物品之慰問袋、由大同報及各地支社分社免費代備、應募者計共所需要之袋數、向大同報社及各地支社分社領用若由自己製袋者可以洋式手巾縫成袋形裝入軍警等在軍營日常可以使用之物品共表面一角、記明贈者姓名送到本報社及當地支社分社收轉

袋內物品：慰問品價值、每袋內約值最低五角內外、可並裝之物如下、甲、慰問書信乙、捐贈者之姓名住址丙、希望回信者裝入普通官製明信片、俾收到袋時將兵回答感謝則更佳矣、

應裝物品：毛巾、香皂、香烟、襪子、手套、藥品、糖菓、點心、花生米、信紙信封、日記本鉛筆、牙粉、牙刷、牙膏、等等、凡軍警剿匪陣中必需之便利日用物品均可、

收領及分配：按寄贈者之先後秩序、將芳名載於大同報、以代收條、收集之袋陸續分送軍政部及民政部、妥當適宜的分配於第一線國軍警察、

主辦 大同報社

贊助 新京特別市公署 新京城內及頭溝商會 新京滿鐵地方事務所 新京日本人居留民會

不要忘了贊助輸捐慰問袋

本報主辦望各界參加

取締罌粟掃滅匪賊
漸次樹立燃料國策 （下）
專賣總署副署長 難波經一

煤油專賣去年由、自由販賣制度轉爲專賣制度、雖在此過渡期中然去年已將從來散在之外國煤油一掃而除、專賣制度可確立矣滿洲煤油公司已越二期、已舉相當成績又、撫順之油母頁岩亦由今年起、着手開辦正式的企業故我滿洲國之煤油專賣、已趨根本的意義之達成矣、一方且於缺乏煤油之我滿洲國內、定於國防的見地、研究助長化用燃料、與以煤液化之企業化、酒精問題等之發達也且如煤液化之於煤油專賣、譬如生產費雖高、一由政府購買、則即成企業化、與以無量的工業之安定性、保護之、助長之、專賣之眞價、足可發揮矣、以此意味則滿洲國之煤油專賣、對將來滿日兩國之國防之一翼足可尋出解決之曙光、

◇

最後、該氏對最近滿洲國之鴉片政策、專賣制度爲毒害一般者之批難加以反駁的批判並談專賣制度之功績如左

鴉片專賣、眞是最有公益的事業、全無以作政府財源謀增收利金之意圖、施行專賣制度以來、政府設立零賣所、使吸煙者集中化、表面猶似吸烟者增多其實完全不然、實爲減滅秘密吸烟者起見也、且可根絕鴉片之政治的中毒、現在滿洲之政治的贅瘤之秘密買賣醜聲、已完全消滅矣、消滅破壞政治機構之秘密買賣事、不可不謂專賣制度所使之偉大成果上述罌粟討伐、使無秘密栽培、不久全歸政府統制然後方能制與癮者且能徹底防止其發生新癮者現在政府設立零賣所並非獎勵吸烟者幸勿誤解是要、

黃金國之失業者
共一千九十萬人
工人佔二百七十萬人

【紐約電】据羅斯福所設『經濟安全委員會』專家那旦統計一九三五年九月美國失業者、共計爲一〇、九一五、〇〇〇人、其中工廠工人二、七五六、〇〇〇人、建築業工人一、一四一、〇〇〇人、礦業工人五〇一、〇〇〇人零賣及批發商人九七九、〇〇〇人、林業漁業一四四、〇〇〇人、及其他等等、

阿請牒國聯干涉

【日內瓦電】國聯秘書長接阿比西尼亞駐巴黎公使之通牒請國聯加以注意、通牒內稱、意人於戰爭時、使用毒瓦斯、並違反國際軍事公法、爆炸紅十字會醫院、於通牒末、該公使要求對於上述事件進行嚴格調查要求國聯積極干涉、以行制止云

畫釋 春秋列國志 【362】
廖經世 畫
第八十回 夫差違諫釋越 勾踐竭力事吳

六

夫差見越已臣服不貳、遂深信伯嚭之言、一日問伯嚭曰今日四境無事、寡人欲廣宮室以自娛、何地相宜、嚭奏曰、吳都之下、崇臺勝境、莫若姑蘇、然前王所築、不足以當巨覽、王不若重將此臺改建、令其高可望百里、寬可容六千人、聚歌童舞女於上、可以極人間之樂矣、夫差然之、乃懸賞購求大木高飛之鳥、死於美食、深泉之魚、死於芳餌、今王志在報吳、必先投其所好、然後得制其命、勾踐曰、雖得其所好、豈遂能制其命乎、文種對曰、臣所以破吳者有七術、一曰、捐貨幣、以悅其君臣、二曰、貴糴粟槀、以虛其積聚、三曰、遺美女以惑其心志、四曰、遺之巧工良材、使作宮室、以罄其財、五曰、遺之諛臣、以亂其謀、六曰、彊其諫臣、使自殺以弱其輔、七曰、積財練兵以承其弊、勾踐曰、善哉、今日先行何術、文種對曰、今吳王方改築姑蘇臺宜選名山神材、奉而獻之、越王乃使木工三千餘人、入山伐木、經年無所得、工人思歸、皆有怨望之心、乃歌木客之吟曰、

朝採木、暮採木、朝朝暮暮入山曲、窮巖絕壑徒往復、天不生兮地不育、木客何辜兮受此勞酷、

每深夜長歌、聞者淒絕、忽一夜天生神木一雙、大二十圍、長五十尋、在山之陽者曰梓、在山之陰者曰楠、木工驚覩、以爲目未經見、奔告越王、羣臣皆賀曰、此大王精誠格天、故天生神木以衷也、勾踐大喜、親往設祭而後伐之、加以琢削磨礱、用丹青錯畫爲五采龍蛇之文、使文種浮江而至、獻於吳王曰、東海賤臣勾踐、賴大王之力、竊爲小殿、偶得巨材、不敢自用、敢因下吏獻於左右、夫差見木材異常、不勝驚喜、子胥諫曰、昔桀起靈臺、紂起鹿臺、窮竭民力、遂致滅亡、勾踐欲害吳、故獻此木、王勿受之、夫差曰、勾踐得此良材、不自用而獻於寡人、乃其好意、奈何逆之、遂不聽、乃將此木建姑蘇之臺、三年聚材、五年方成、高三百丈、廣八十四丈、登臺望徹二百里、舊有九曲徑以登山、至是更廣之、百姓晝夜并作、死疲勞者、不可勝數、有梁伯龍詩爲證、

千仞高臺面太湖、朝朝鐘鼓宴姑蘇、威行海外三千里、霸占江南第一都、

越王聞之、謂文種曰、子所云遺之巧匠良材、使作宮室以罄其財、此計已行、今崇臺之上、必妙選歌舞以充之非有絕色、不足移其心志、子其爲寡人謀之、文種對曰興亡之數、定於上天、既生神木、何患無美女、但搜求民間、恐搖動人心、臣有一計、可閱國中之子女、惟王所擇、不知文種又是何計、且看下回分解、

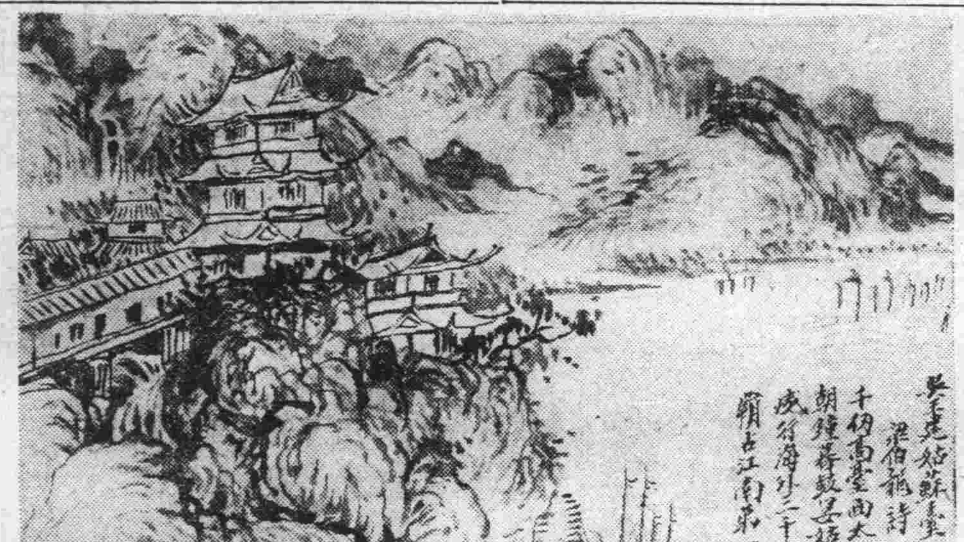

本日三大張

勿怪食品

於暑期中宜注意保護君之健康藥特靈藥丸爲普遍全球預防與治療痢疾以及一切腸內疾病之靈藥

包裝備有十粒 廿五粒 五十粒

拜耳 拜耳大藥廠

歡迎參觀（備有樣本函索即寄）

本牌唱機堅固敏捷樣式新穎家庭旅行攜帶便利薄利主義定價便宜由十三元起碼至四十元不等歡迎顧客遂意參觀代售各大公司唱片無美不備經售勝利各種無線電收音機

慎昌公司

日電話二一二一九〇番 收音清亮 價目公道

度量衡器

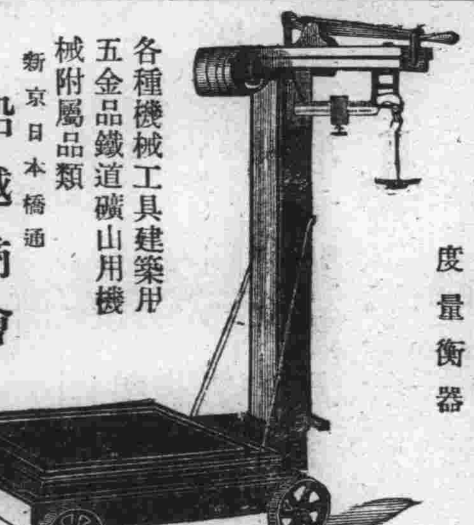

各種機械工具建築用五金品鐵道礦山用機械附屬品類

新京日本橋通 船越商會 電話 三―二六四一 三―五五四〇 三―六五三一

敬送長壽術 不取分文

內容有明朝軍師劉伯溫墨寶長壽銘明太祖成祖后妃宮闈妃嬪修妝圖出浴圖明蕭王圖獵圖王公行樂圖宮闈歷史司馬光影印墨蹟長壽秘訣醫腎虧：遺精：肺癆：咳嗽：吐血：半身不遂：調經：白帶：眼疾：肝氣：腸胃：痔漏：寒腿：疝氣：淋濁諸病療養說明均爲外間罕見之珍品函索附郵二分即寄

北平西單廣寧伯街四號奚宅啓

本行昔年同財東在吉林北大街設立功成永瓷鐵店一座又在五棵樹設立功信泉燒鍋雜貨商店一所以上兩號生意本行原入股本現已如數撤出全盤退歸舊東照常經營由本年十二月底起該兩號事務與本行脫離關係特此聲明

吉林功成玉銀行謹啓

聘請日本大律師

逕啓者敝號天益興天益隆聘請古賀大律師爲常年法律顧問業經依法聘定嗣後凡關於天益興天益隆號及各執事人名譽財產一切權益他人如有侵害行爲均由古賀大律師依法保障特此聲明

新京頭道溝 天益興 執事人朱春波
新京城內 天益隆 執事人劉種珊 啓事

古賀大律師緊要聲明

茲有天益興天益隆特聘本律師爲常年法律顧問業經依法聲明在案嗣後凡關於該商號及執事人朱春波劉種珊名譽資產一切權益如有侵害情事均由本律師依法保障特聲明

新京日本橋新京百貨店西胡同
前法官正七位律師 古賀膺植啓
『律師通曉滿洲語』電話（3）二一四七番

奉天日語學院招生

科別 專修科、高級科、師範科、各科插班生
級額 專修科八十名、高級科六十名、師範科四十名
報名 自一月一日起至二十二日止
考試 陽曆一月廿二日（外埠學生有證書或證明書者免試）
校址（總校）奉天大北邊門外無線電台（女校）奉天大南關下頭第七小學校舊址（另有詳章函索附郵二分即寄）

綜觀國際間現在情勢
將來必貫徹日本主張
日本此後惟有繼續努力和平政策
善處退出軍縮會議後之國際關係
‖廣田外相之對軍縮見解‖

【東京十五日電】海軍軍縮本會議決裂後、日本外務當局對世界一般政局、根據在外使臣之報告、大要有如左之見解、

一、自豫備會議以來、任何人均認軍縮會議、難達圓滿協定、日本之提出軍縮根本主張、及退會、原無何等新奇、

一、歐洲、因意阿紛爭問題而有英意競爭、橫溢不安氣勢、英國不惜日本退會、而法意兩國參加成立四國海軍會議、所謂成立歐洲海軍會議也、專注重英德海軍協定之勵、實質上、不甚關心日本之退會、

一、美國以日本退會後、開四國會議、爲無大興味、至希望英美協調事、斷難辦到、

一、英國似甚希望德蘇兩海軍國參加四國會議、然勸誘德蘇、又與法意有關、則歐洲海軍問題、益見複雜化矣、

於以上情勢中、日本政府、將善處退會後之國際事態、每遇機會擬闡明日本之軍縮根本精神、努力實現和平希望之傳統的政策、廣田外相確信結局必貫徹日本軍縮主張云、

各國不容日本主張
今後會議只有退席
日政府擬定退會通告文

【倫敦十五日電】日本代表部、擬送達第一委員會之脫退通告書、於十五日早脫稿、要旨如左、

各國意見、不贊成日本案、已經明瞭、我方之信念則不以此而少變、我方不能受諾英法意案、蓋最重要的量之問題、根本意見不同、其他問題自不能討論、故我方不參加今後會議、

退會聲明書

【倫敦十五日電】日本代表部向十五日軍縮會議議長致正式退會通告書、同時更發表聲明書、其聲明要旨如左、

吾人確信眞正軍縮無他、惟在進攻的武器之全廢、或大縮減、而各國只保有國防上必要最適當之防禦的武器而已、對此根本意見與各國主張不同、因此日本退會、但決無絲毫競爭軍擴之意思云、

日英會談英對日方强硬
十五日正式通告退會
退會後派永井全權辦理重要外交
日本海外兩省意見一致

【東京十五日電】日本外務省於十四日夜晚、接到十三日之日英會談內容、已知情勢難免破裂、日本全權部必能作出悲壯的最後決意、對退會等之一切、均待全權之行動、支持善處之、

日英兩方主張之不同點如次、

永野全權根據十二日日本政府回訓、主張『須圓滿的辦完會議、再期待徹底說明日本軍縮案之機會、倘日本案、實難遭受諸時則五國會議必見決裂、即着手其善後措置、對限制使用、武裝商船並潛水艦等、就其純有可能性者、締結協定、以之圓滿的辦完會議』對此、姑暫不論美法意之意向如何、只觀負招請責任者之英國側所持態度如次『希望會議圓滿進行故以詳細詢明日本案、並且通告案亦係量的限制之一斑、故擬審議之對此如不同意時、則任日本自由行動、而以四國會議依現行條約規定、延長本會議而續開之』再英國側有如次之氣勢、表示露骨的不讓步『因不採擇日本案或因日本退會而使會議終了事、認其見解爲不當、會議則能繼續進行、又日本倘竟行退會、則不辭作如共同宣言等之協定』且因日方之回訓案、極盡外交上之禮儀、出以防止國際關係惡化之穩健中正的態度、英國竟利用此點、俄然出以强硬態度、如斯則日本全權、將無遵照回訓、而執行之餘地矣、

【東京十五日電】日英會談之經過內容、十五日深更、有報告至外務省、永野全權之請訓乃至照會、至今曉一時半、仍未到達、故全權持有如何向意、尙未判明、然外務當局、以英國在日英會談之前、先與美國、舉行接洽在十三日之日英會談、對於日方、至示强硬之態度、故基於十二日發出『務希盡力圓滿使會議終了』之回訓、縱令努力、亦屬無益、遂至不得已之脫退、然既有『敢行脫退、亦務須穩健』之回訓、須應添加此情勢之報告『雖爲遺憾、本官此外無可盡之手段』在十五日之委員會具陳將通告脫退之意見殆無疑義、

日本帝國政府對此、鑑於兼日回訓發電之意、在責任上全權之決意、果爲不得已與否、應行愼重檢討、由諸般事情考察之、發生如斯不時之事態、全未考慮、萬一仰賴如所回訓或指示、當然不得不舉行閣議、然如斯事情、不能先行豫想故由十五日午前、僅以海外兩相協議會、善處之後、向全權發電云、

正式通告脫退

【倫敦十五日電】日本全權團於十五日正式通告脫退軍縮會議、

『軍縮既然如此
即不能參加會議矣』
‖最後委會日方之通告‖

【倫敦十四日電】軍縮會議最後委員會之順序、經日本代表部與英國側又於十四日會談數次、大體已決定如左、即先由門西爾海相宣言以日本案爲議題、永野全權全面的說明日本之主張後、對此再由各國以英文字母順次的發表意見、但彼時、不作明確的拒絕聲明、婉曲的述拒絕之意、最後、門西爾海相曰『認各國意見爲不支持日本案』並宣言『下次委員會、討議建艦計畫通告問題而散會、日本於散會後向議長通告『既然如此、不能參加會議』之旨、且作離絲狀而退會、又永野全權之說明甚簡單、由濱田翻譯官詳細英譯之、至能否朗讀否、則尙未定云

日本決意退出
頗使法方失望

【巴黎十五日電】法國海軍方面、接到日本因十三日之日英會談結果、將行決意退出海軍軍縮會議之情報後、兩國頗形重大失望之色、且該國海軍當局、於十四日尙有如左之談話焉、

日本之決意退出海軍軍縮會議、實屬遺憾之事、而共在世界上最大海軍國之日本、今者一旦除外最重大之海軍協定、頗使吾等失望者也、

退會通告
手交於門西爾卿
‖永野全權會見記者‖

【倫敦十五日電】日本全權團徵之第一委員會議事經過、益決定脫退海軍縮小會議、大使館附都村官補於十五日午後七時携帶通告脫退文件、於七時十五分抵英國海軍省會見門西爾卿、手交通告文件、

【倫敦十五日電】永野全權會見日人記者團後、於午后六時半、有岩下少將等專門委員列席、接見外人記者團、發表英文聲明書、同時並談話如左、

日本政府、爲世界和平、抱決擬達成軍縮協定之熱意、而來參加會議、然未見成立新協定、誠有所不得已也、對此、以首席全權代表日本、請諸君加以充分的諒解、日本政府、決無因會議決裂、而與各國作建艦競爭之絲毫的意志、對軍備之限制、國民負擔之減輕、日本政府較任何國家均抱極大熱意、此特行闡明者也云云、

軍縮決裂成無條約狀況
建艦競爭勢所難免
日本以根本確保東洋安定之地位
整頓軍備以講萬全之策

【東京十六日電】由軍縮會議決裂、現出無條約軍備時代、豫料建艦競爭之事態發生、爲不可避免、日本海軍、處於此間、果持如何態度、各方面頗爲注目、日本海軍根本方針、係以足可確保安定東洋勢力之地位、由實質的軍備之整頓、而期國防之安康、十分洞察諸般情勢、以講萬全之策、但會議決裂後、英美兩國、特關於美國動向、尤要注目警戒、美國依然爲充滿其優越感、徹底確保其爲世界第一位海軍國之地位、目下急行實現既定計畫之賓遜建艦計劃、一面在太平洋方面、敢行武裝强化、亦未可知、是等事態、化爲表面、假令惹起建艦競爭、日本海軍不認有執對抗態度之要、取法根本方針、以講適合國情民性之至當自主對策、較爲得計云、

松岡總裁
十七日午後來京

【奉天電話】視察安東沿線中之松岡滿鐵總裁、已變更其旅程、乘十六日午後四時二十分到光號列車來奉、下榻大和旅館一宿、十七日午前七時五十分奉天發途中於公主嶺下車、訪問軍關係方面後、乘同日午後五時十七分發列車赴新京云、

滿日打成一團
以期國防鞏固
‖日川島陸相談‖

【東京十六日電】關於脫退軍縮會議川島陸相談話云、此次軍縮會議、帝國全權之光明正大主張、卒不爲關係諸國容納、不得已而脫退會議、誠不勝遺憾、於一太平洋之防備限制、自本年末即告撤廢、陸軍對國防上亦直接增加相當之關心、此次協定之不成立、蓋亦未必使國際關係惡化、然國際情勢之變化亦不可豫測、是以負安定東亞維持力重責之皇國、爲善處此情勢之推移、必須舉國一致、日滿結成一體、以期國防完璧、對於極東和平進而世界和平之保持、有所貢獻云、

日本主張雖未經各國同意

將來必能容認
滿日提携貢獻和平
‖永野全權在倫敦放送

【倫敦十六日無線電話】十六日午前三時、倫敦開軍縮會議、其會議情形、已由永野日本全權、於午後五時、由無線電放送大意如下、

日本方面主張以數量限度、確立國際和平、而以不威脅不侵略爲主旨、然他國則主張質的限制、因質的限制、當然有開將來競爭之端之弊害、因之日本主張、未經列國容認、而不得已退脫軍縮會議惟日本之主張確認爲維持國際和平之基礎、暫時雖未得他國容認、而最近之將來、必有容認之一日、並言及滿日提携爲世界貢獻和平、乃屬必要之事云云、

又永井大將演說曰、自十二月二日抵倫敦以來、對於日本公正的軍縮案、雖痛加說明、然未爲各國所容許、竟至對立而終甚爲遺憾、惟列國則已認識日本帝國之誠意、將來日英美三國、必能息其攻擊的軍備、而行防禦的軍備、以達成和平之目的云云、

胡漢民
將入南京耶

【上海十六日電】據新嘉坡十五日路透電、謂胡漢民確定入南京、並附言胡漢民之決定入南京、足見蔣介石派與廣東派之感情一致、有對日共同作戰之意味云、

退會之後
派員旁聽

【東京十五日電】外務、海軍兩省協議會、由十五日午前十一時、在外務省舉行、就十三日日英會談內容、已行重要檢討、午後一時、兩省意見如左、完全一致散會、

一、在最善之時期、通告不參加會議、

一、派遣傍聽則應諸之、

又作爲傍聽、大體任命永井全權、永井全權決裂後、對應一切事態、在倫敦專辦重要外交工作云、

根本新聞班長
訪問軍司令部

日本根本新聞班長、於十五日午後三時五十分、蒙軍幕僚其他者之多數出迎中而來新京、當即下榻於名古屋旅館、十六日午前十時訪問軍司令部、十一時爲申告於軍司令官、至午後三時與記者團會見後、預定午後四時與板垣參謀副長會見云、

花輪書記官
由新京赴任地

在滿大使館花輪書記官奉命在中國大使館服務、玆於十五日午前九時列車赴任、

蘇聯赤軍總兵力
凡百三十萬人
軍事副委員長發表

【莫斯科十五日電】蘇聯軍事人民委員會副會長托喀秀斯基氏在十五日中央執行委員會席上發表蘇聯赤軍兵力現在比一年前之九十四萬已達百卅萬兵力、所以如此增加者、謂係因於東西兩國境方面之威脅云、

軍縮最後一幕
第一委會開會
永野全權懇切說明
竟遭列國代表反對

【倫敦十五日電】海軍軍縮會議之最大關頭之第一委員會已於十五日三時二分在會議場開會、永野、永井全權、岩下少將、稻垣、阿部兩大佐、山形、寺崎兩書記官、携同濱田翻譯官等、於午后三時同到議場、三時二分、議長門西爾宣言開會、先提出變更議事日程之動議曰、第一委員會、已開始討議英、法、意三國代表之建艦通告案、然日本代表部更希望加以討議共通最大限案、故希就日本代表之提案、加以審議、

對此動議、各國代表均無異議而見成立、乃指名的請求永野全權發言、永野全權遂命濱田翻譯、朗讀永野全權之演說草稿、對英、美兩國代表之脆弱性論、由理論與實際上、加以無完膚的爆擊、美國代表更提出防衛水面理論、頻頻非難共通最大限案、對此、日本代表强力指摘其二國標準主義之誤謬如次、美國政府、如立此二國標準之論據、則日本政府、亦將以英美兩國之海軍爲標準、而圖國防之充實矣、此爲日本國民、從來所不欲言而未得言之者、此次已端的道破美國代表之肺腑、濱田翻譯讀畢、門西爾議長、要請各國代表、充分且明確的表明某自國之立場、劈頭美國代表台維斯全權發言曰、永野全權、就共通最大限案、重複詳細、且明白的闡明日本政府之意向事、實堪滿意、然該代表之懇切的說明以共通最大限案之原則、爲討議之基礎者、確信其更無効力、日本政府、反對比率主義、已廢棄華盛頓條約、然實施共通最大限案之結果、實質上、比率主義、仍存續之矣、

次有澳洲代表約翰馬克拉古氏亦反對共通最大限案、加拿大代表文愼德馬希氏、亦開陳反對此意見、法國代表亦述反對意見、於是英國代表門西爾卿以『與台維斯美國代表完全同感』爲前提、亘經詳細的、反對日本政府之共通最大限案曰、

永野全權、主張兵力量均等的場合之安全感、略略均等之見解、乃天下不通之議論也、對於安全感之均等、在單獨兵力量以外容有幾多要因應須考慮之、門西爾卿就永野全權之說明特舉技術的六條、力言最後自國之立場、次由印度代表愛爾蘭代表、述反對意見、

于是各國代表討論終結、門西爾議長謂日本案、旣已充分討論、次回委員會討論其他提案乃爲至當、第一委員會、於十六日午後三時半續開現在雖一時散會、望日本代表在十六日委員會之前充分考慮自國之立場、而願待諸明日也、此係暗洩喫示日本代表脫退之口吻、午後五時四十五分散會、開會實二小時四十三分云

第一委員會解散
發表聲明
日案未受何支持

【倫敦十五日電】第一委員會解散後、發表如左之聲明、

第一委員會、十日午後根據日本代表之要請、由議長動議再討論日本代表海軍保有量共通最大限之提案之日代表更於闡明自國提案之目的下、陳述所見、次由議長要請各國代表、順次充分明確、表明對此提案、自國見解、及各國代表討論終了議長乃總合所討論大旨謂『各國代表以大半時間、極愼重檢討日本提案、而該提案可認爲未受何等支持』議長更指摘謂『日本代表提案、不過重在量的限制之皮相而爲之、且量的限制自體、不過爲可上程於會議、幾多諸問題中極有限定之一部』可謂『事情旣已如此、次回會議、委員會一時解散後在密維委員會、委員當局之進行其他重要事務乃最善之策』于是決定委員會於十六日午後三時半續行開會

華北時局

冀東與冀察兩政權
合併暫行延期
經濟問題充分提携
宋與土肥原會見之結果

【天津十五日電】土肥原少將曾於十五日午後二時訪問宋哲元氏、於英租界之私宅、關於華北時局爲賡續昨日之會見、但宋氏乃一變從來態度、臨之以誠、且無蕭振瀛氏之居間、而入題、因日本與中國之特殊關於直接交涉、此可爲特書之事、據聞會議之中心、係在於華北時局之安定及與此關聯之經濟開發之基礎方針、至關於冀察、冀東兩政權之合作問題因時期尙早、故冀東政府之籠絡工作、目下不得不暫行中止、關於經濟問係、已向應保持充分之提携、與特惠的關係而進行、必亦爲確有進步之事云、

土肥原暫留天津

【北平十六日電】原擬於十六日由天津入平之土肥原少將因宋哲元氏欲於天津過舊歷新年、故暫留津云、

各地商況

一月十六日

金銀
中銀收買產金價格(一瓦) 三圓五角
倫敦銀塊 二〇片六分一
同遠卯 ……
紐約銀塊 四九仙四分三
孟買銀塊 兕留比八分三
加奈陀銀塊 四三仙九〇片
倫敦金塊 七磅〇志九片二分一
紐約金塊 三五弗〇〇仙
上海標金 一、一四九元八〇
新京足金每兩 一二二圓〇〇
新京紋銀每兩 一圓八〇〇

匯兌
滿洲中央銀行行市
金票(每百元) 一〇〇圓〇〇
鈔票同 一〇〇圓〇〇
滙紐約同 二九弗〇分〇
滙倫敦(每元) 一志二片三分一
滙上海(每百元) 九七圓〇〇
滙天津同 九七圓〇〇
美法滙兌 六仙合片〇分〇
英美滙兌 四弗卆仙〇分〇
美日滙兌 二九弗一〇仙
中美滙兌 三〇弗一〇仙
英法滙兌 七四法郎九三
上海英滙 賣 一志二片三分五 買 一志二片三分七五
上海美滙 賣 二九弗六分五 買 三〇弗〇分〇
上海東滙 賣 一〇三元二五 買 一〇三元七五
神戶美滙 賣 二九弗〇分〇 買 二九弗六分一
神戶英滙 賣 一志二片三分一 買 一志二片三分三
大連滙上海 一〇二元六〇
大連滙煙臺 一〇二元六〇

錢鈔
城內現行
國幣每元合金票 一元
國幣每元合鈔票 一九毛九八元
現洋每元合國幣 一元
金票每元合國幣 一元〇〇二
鈔票每元合金票 一元〇〇二

●金融市場現行
●金票對國幣 本日午前 開行 …… 大價 …… 小價 …… 下市 …… 妥數 …… 本日午後 開行 …… 大價 …… 小價 …… 下市 …… 妥數 ……
●金票對鈔票 本日午前 開行 …… 大價 …… 小價 …… 下市 …… 妥數 …… 本日午後 開行 …… 大價 …… 小價 …… 下市 …… 妥數 ……

●頭道溝取引所
●金票對鈔票 一月廿七日 本日午前 開行 一〇一、〇〇 大價 一〇一、〇〇 小價 一〇一、〇〇 下市 一〇一、〇〇 妥數 三千元 本日午後 開行 一〇一、〇〇 大價 一〇一、〇〇 小價 一〇一、〇〇 下市 一〇一、〇〇 妥數 三千元

▲大連▼
●金票對鈔票 一月十三日 本日午前 開行 一〇一、〇〇 大價 一〇一、〇〇 小價 一〇一、〇〇 下市 一〇一、〇〇 妥數 三千元 本日午後 開行 一〇一、〇〇 大價 一〇一、〇〇 小價 一〇一、〇〇 下市 一〇一、〇〇 妥數 三千元
●金票對鈔票 一月廿八日 本日午前 開行 一〇〇、九五 大價 一〇一、〇五 小價 一〇〇、九〇 下市 一〇〇、九〇 妥數 一二萬元 本日午後 開行 一〇〇、九五 大價 一〇〇、九五 小價 一〇〇、九〇 下市 一〇〇、九〇 妥數 六萬元

▲奉天▼
●國幣對金票 現行 一〇〇、〇〇 同 一〇〇、〇五

▲哈爾濱▼
●國幣對金票 現行 一〇〇、〇〇

米糧

▲新京▼
●大豆 現貨每石鈔票價 定期混合百斤價
現行 一三、五〇〇
一月卯 五、一一〇
二月卯 五、〇九〇
三月卯 ……
●高粱 現貨每石國幣價
現行 九、三五〇
一月卯 未
二月卯 ……
三月卯 ……妥
城內米糧現行
紅粮 一元二角
秫米 一元六角
小米 二元六角
粳米 三元六角
吉豆 二元三角
小豆 二元
稻米 四元三角
元豆 一元八角

▲安東▼
●國幣對金票 現行 一〇〇、〇〇

▲大連▼
●鈔票對銀大洋 現行 一〇八、七〇

▲大連▼
●大豆(百斤鈔票價)午後
帶皮 六、〇二
一月卯 五、九三
二月卯 五、九六
三月卯 五、九七
四月卯 五、九八
五月卯 六、〇〇
現貨 妥一〇〇車
定期 妥一三〇車
●高粱(百斤鈔票價)午後
現行 三、六一
一月卯 ……
二月卯 三、六二
三月卯 三、六五
四月卯 ……

商品

▲哈爾濱▼
●大豆(一布特國幣價)
現行 ……
一月卯 ……
二月卯 ……
三月卯 三、六一
四月卯 三、六二
五月卯 三、六五
現貨 妥一〇車
定期 妥一〇車
●大豆(一布特國幣價)
二月卯 一、〇一〇〇
三月卯 一、〇〇七五
四月卯 一、〇〇七五
●小麥(一布特國幣價)
二月卯 一、三六七九
三月卯 一、三八二五
四月卯 一、三九二九

●印度棉花
邊羅古印 二〇五留比
卜高魯印 一四二留比
沃謀拉印 一八六留比

●美國棉花
現行 一一仙八五
一月卯 一一仙七〇
三月卯 一一仙三四
五月卯 一一仙三〇
七月卯 一一仙六七
九月卯 一〇仙一六
十二月卯 一〇仙〇九

▲大連▼
●豆餅(一塊鈔票價)午後
現行 一、九〇〇
二月卯 一、八〇五
三月卯 一、八二五
四月卯 一、七九五
五月卯 ……
六月卯 ……
現貨 妥二萬枚
定期 妥三萬枚
●豆油(一箱鈔票價)午後
現行 一九、五〇〇
二月卯 一八、〇〇〇
三月卯 一七、七〇〇
四月卯 ……
五月卯 ……
六月卯 ……
現貨 妥一箱
定期 妥四箱

大同報各地版

為期深造增進知識 一軍區軍官補習班
——由各部隊選送官兵一百八十名——

【奉天訊】第一軍管區司令部、為深造各部隊軍官佐士兵、以期知識增進起見、特成立軍官、三十六名、軍士一四四名、於八日在北大營陸軍第一教導隊舉行入隊式、當日于司令官親詣訓示、于參謀處長、亦親蒞場、儀式極為隆重、聞此次補習班所研究之課程皆選擇利於實用、待畢業時、各軍官佐本照所學而力行之、於軍前途頗抱樂觀云、

警務局規定 整頓土娼新辦法

【營口訊】通惠門警署管界金家大院、通安里、及氷窖南遛帶、為暗娼土妓麕集之淵藪、個中有年已知命尤塗脂敷粉、臙視之直無異鳩盤荼、祇以夜合資索偵奇廉、春風一度僅需銀角兩枚、是以販夫走卒、勞工分子多就之為解決性慾之銷魂地、若輩所處之場所匪特狹隘齷齪、抑且穢氣觸鼻、每使人興嘔、故當夏令傳染病流行偏該多處獨熾、警察當局頃為力謀市民健康、乃限制土娼散居計、曾規定新辦法、以依擇相當場所、即令飭該管警署督促遷移云、

科長赴京 接洽預算撥欵

【奉天訊】奉天省公署總務廳、近藤經理科長、偕同樋渡屬官、於月八日晚赴新京、向中央當局接洽三年度預算之撥欵事項、預定十日返奉云、

奉天火警一起 燒却樓房上層十間 損失共約一萬餘元

【奉天訊】八日午後零時廿分、奉天市小西邊門外商埠緯路、西頭路北朝鮮料理金泉館、執事人洪春文門市樓房二層上下卅間、由樓上東南角、不知因何、突然起火、結果燒樓房上層十間、損失二萬餘元、物品損失一萬餘元云、

銀針秀士凍斃一名

【新民訊】本邑西北關子分所管內、於月之八日、發見慘斃凍斃嗎啡客一名、年約三十許、頭戴氈帽頭、身著藍布棉襖、青夾褲、足登帆布膠皮底鞋、當經附近住民、報告分所、經崔分所長、前來驗視、確係凍斃而死回所備文報告警署掩埋云

各界士紳主辦 迎新送舊餞別會

【昌圖訊】日前城內各界地方士紳主辦、迎新送舊餞別大會、由慶豐居飯莊、備席十六掉、是日午後五時縣內警教財政各界、及地方士紳等二道溝、日係中川等要人、十餘名、乘汽車來昌參於盛晏、及各區長署等、不下一百二十餘人余(記者)以列席盛會、有警保安、王股長司議(一)開會(二)參事官訓詞、劉秘書、譯譯均云建國以來治昌之真精神、方達到今日之良果(三)康縣長致詞、尹譯譯請話、云任昌以來業已二年半了、遂昌圖得有今日、乃參事官、及日方守備隊、憲兵隊、出為討劃之力、實非敵人之能力也(四)陳縣長致詞(從略)

中等學校會計人員 開支金講習會

【奉天訊】奉天省署、為使奉市立之中等學校會計人員、明了出入支金事項起見、於月十一日上午十時、在會議室內召集市內各中等學校會計人員預開該會講習二日終了云會廿餘名、開催前度支金講習會、由關係人員說明該項

警士殺賊斃命 當局惋惜賜予恤金

【鐵嶺訊】警務局警察隊第一中隊二分隊、下牛家堡子掃匪出勤、受賊圍包圍激戰之結果、雖然將匪擊退但戰鬪之際警士魏慶喜(二六)背部負重傷、次日送縣內公立醫院應急手術、但醫葯罔效、至下午遂死去矣、

各鄉村按設電話

【延壽訊】本縣集團村落、業經建築就緒、居民均各遷入、茲為發生匪警、俾便調隊迅速剿除計、於腰屯徐家爐、賈志溝、桃山甲、新立甲、胡家崗、太平山等處、均各設立電杆、連絡電線、按設電話匣、以通消息云、

警署佈告嚴禁 假借名義詐欺商民

【慶城訊】本邑警察署日昨出示內云、當佈告事、照得警察為地方親民之機關凡施行一切政令皆直接人民而辦理、始克完備、惟其中極易發生弊端、該署長婁子良氏、從政多年、久已洞悉個中之隱憂、故每到一處、即先論飭屬下官長警等務要潔己奉公、不准私藉官長、名義在外詐欺良善、倘敢故違、一經查出、或當事人告發、定行依法重懲決不姑寬今蒙縣長、參事官拔擢、由小川屯警察署調委城區警察署長、實係由簡任緊、雖終日兢兢猶恐顧慮難週、況遴本署組織較外署人員多成數倍、所有官長警等不下六十餘名、其中恪遵警律忠勤服務者固屬不少、而外貌誠實內懷奸猾、不顧警察之威嚴遂處欺騙者、亦未必無之、本署長在就職之際、曾向署內所有官長警等先將此意作為到差視事之宣言、飭其一體遵照、并且本署長為政所量注意者、即以無黨無偏好善忌惡、而無親疏一視同仁無論何人亦要體此宣言、勿為嘗試前愆不究、後惡勿踏五相勸勉、互相規戒、上下一體、雷厲奉行、雖不希功但求無過、茲以本署長在慶充差日久、所識之人、指不勝屈、即本署長警官等、咸遵此旨、不敢稍違法紀、誠恐有不肖之徒、因與本署長素日認識、假冒親友、向各該當事人行詐欺手段、自此佈告之後、仰管界商民人等一體週知、嗣後如有署內官警轄境流氓有假借本署長名義在外詐欺准予被詐人來署指控、查有實據時定即依法重懲不稍寬貸、惟亦不得狹嫌陷害致干反作、切切此佈云、

元旦夜祝融肆虐 料理館可憐燋土

【索倫訊】本邑後街、日本料理館共樂亭、在索開設有年、營業頗佳、所租住之平房六七間、修飾華好、亦壯觀瞻、正於元旦日、慶祝新春佳節、宴飲稱觴、因讙鬧之酬酢疲乏、及至黃昏夜靜、人人相繼憩息、各入夢鄉、於夜半十二鐘許、不知房中何處灰燼復燃、蔓延擴大、火襯風威、倏而燎原人於睡夢中被烟火燻醒、張惶失錯、呼喊奔逃屋外、器物悉被燒毀、及至捕救無方卒成燋土、祝融之為害、豈可不慎歟、

吉林立中央卸賣市場 市長徐家桓發表談話

【吉林訊】自去年春季以來、吉林日滿商工協會請願開設之中央批發市場、業經省署轉呈中央、最近始得當局之承諾諒解、並於去年十二月二十七日、政府公報內載、實業部大臣指定吉林批發市場之區域、業已公開於是從來之懸案、已成具體化、實為工商協會、達到期望感覺慶幸之事也、吉林市長徐家桓氏、關於此事、對各界及新聞記者等、發表談話、言市當局擬俟解凍、同時着手施行原計畫案之市場諸設施、及建設、於六月完成、七月一日實行開始業務、並遵守法令、買賣鹽乾凍魚鮮魚鮮菓野菜、在市場外之場所、不許交易、概以正大光明之交易方法辦理之、

該市場建設之地點、定為大東灘松江沿岸、鐵道西側、七、七八〇方米之用地、並建設羅賣場倉庫冷藏庫醱酵室事務所鐵道引入線及其他衛生設備施行市場業務、由日滿双方當業者、組織批發市場公司代行之、

此後對於從來無統制高價之生鮮食料品市價、加以調解俾市民得購新鮮之物、市場之當業者、藉得為仲介人、其營業亦得永久之保障與消費者、共同萬進共存共榮之途、

再者本案經日本總領事館商工會議所及總商各當局協力斡旋、熱心援助、始達到事業完成之目的、茲代表十四萬市民深表感謝、此後尚希莫大之指導、為幸也、

以上為各係關方面代表新聞記者等蒞會之下、徐市長發表之談話云、

慘!慘!慘! 連日兩起交通慘劇

【新民訊】月之九日、午前十一時許、有本邑黑崗子、薛姓老首、年近古稀、來城趕集行至電車路(即電網門裡)電道上、正在前行之際、由身後馳來長途汽車一輛(該汽車瀋市一五六號)之汽車、薛某年邁、一時躲避不及、車被撞倒在地、由身軋過、立即斃命、當由警察趕到、將司機人逮捕、轉送一署訊辦一面由警局派員驗屍、驗畢由死者家人抬歸超渡亡魂、以慰死者之靈、致司機人、如何辦理、容訪再誌、

【文訊】月之十日、午後一時有本縣綱戶屯王姓者、乘大車來城賣糧、回返時經由南卡門外、由顧用趕車老把王某趕車、本東坐於車上、馳行之際、由南來一長途汽車喇叭一鳴、而王某之車所套騾馬驚奔、老把一時收車不及、當由車前墜下、大車由車夫頭部軋過、鼻口流血、慘不忍睹、立即殞命、當由公發胡同分所、前往肇禍地點驗視、查汽車所行之露軌進、毫不妨及大車路、而王某之死、確係驚車所致、與汽車毫無關係、故僅將車上東家代所訊辦云、

國定課本教廳通令 省下各縣一律採用

【安東訊】安東教育局頃奉教育廳轉文教部訓令略云邇事查教科書之良否影響學生思想至為重大、本部對此曾經充份考慮、大體規定採用國定制度、所細審各教科書截至康德二年渡止、已發行者為另紙所列之各種、業已頒發在案、茲查各學校所採用之教科書中仍有使用暫定課本者殊有未合亟應令飭各學校於康德三年度、採用教科書時、準據左開事項辦理、以期廢止使用中華民國發行之教科書並康德二年六月三日本部訓令第七號所認可之教科書中、除國定各教科書外、其餘各書准用期限以本年十二月末日逾期禁止使用、

(一)關於初級小學校並高級小學校教科書採用之件、

一、須採用初級小學校並高級小學校用國定科書、

二、對於某科目若無前項教科書而採用其他教科書時該校長須呈請文教部大臣許可、

(二)關於初級中學校教科書採用之件、

一、須採用初級中學校用國定審定教科書及中等學校用審定教科書、

二、對於某教科目若無前項教科書而採用其他教科書時該校長須呈請文教部大臣認可、

(三)關於高級中學校用審定教科書、

一、須採用高級中學用審定教科書、

二、關於某教科目若無前項教科書而採用其他教科書時暫以初級中學校用國定及審定教科書或中等學校用審定教科書代用之、

(三)關於實業學科目以不採用教科書為原則應以教師暫編講義教授如按前記各項辦理而感困難時學校長須呈文教部大臣認可方准採用教科書

四、關於師範學校教科書採用之件、

一、須採用師範學校用審定教科書、

二、對於某教科目若無前項教科書而採用其他教科書時暫以初級中學校用國定及審定教科書或中等學校用審定教科書代用之、

三、如按前項辦理而感困難時學校長須呈請文教部大臣之認可方准採用教科書、

警務局令各區 選送學員

【新民訊】本縣警務局昨奉警務廳令、凡屬縣境各區警察署、警長以上之官員未受相當教育者、一律選送奉天警察官練習所修業、以求深造警官幹才云、

奉天法院旁聽記

宋凱臣是否强盜 証據尚在迷離中 原判七年徒刑上訴二審

有盧明閣者、金州程家灘人、現年四十八歲、生性兇猛、家道寒微、因故鄉生活維艱、乃於康德元年移居奉天小西邊門外浩然里二十號居住、初時專以販賣水菓為生、嗣因經濟拮据便結夥搶刧以為餬口之計、如此以來、迨至去年二月十九日遂與素識之同夥宋凱臣闖入小西邊門外斗姆宮胡同山成玉小舖行搶、當場搶去烟捲十盒、國幣四元、是月(即去歲二月)二十二日盧等又至小西關第一商場對門双合泉小舖搶去烟盒數盒、國幣一元、當即逃去、後經瀋陽警察廳搜查股偵知盧等不法、並探知伊等住址、遂抓送瀋陽地方檢察廳、偵查屬實起訴同級法院、結果各處徒刑七年、以示懲戒、裁決送達後、盧明閣心頗不服、上訴奉天高等法院、今日經第三刑庭審判長陳濟瀛開庭審理、茲將當日問答、錄之如次、

盧明閣供

問、盧明閣你多大歲數？

答、四十八歲、

問、那兒人呢？

答、金州程家灘人、

問、你家在什麼地方住呢？

答、奉天小西邊門外浩然里門牌二十號、

問、你家還有甚麼人呢？

答、叔叔、嬸母、弟弟、

問、有產業沒有呢？

答、沒有、

問、念書沒有？

答、沒念過呀、

問、你作甚麼職業呢？

答、小販、

問、因你犯强盜罪、經瀋陽地方法院判你七年徒刑、又因你犯賭博罪、判你六月徒刑、結果合併執行七年六月徒刑、你不服上訴本院、今天你把上訴理由說出來吧？

答、我沒有搶過呀、

問、你賭過錢沒有呢？

答、今年正月十五日以前、我推過牌九、以後我沒賭錢呀、

問、在那兒推牌九來的呢？

答、浩然里、

問、你對於賭案上訴、可是對於强盜案上訴呢？

答、賭案不上訴、對於强盜案、我算不服呀、

問、今年二月十九日晚六點鐘、你和宋凱臣至小西邊門外山成玉小舖搶去捲烟十合、國幣四元、是不是呢？

答、我未和宋凱臣搶過呀原來宋凱臣有一個皮包在我家寄存來的、我因那個皮包才被抓的、

問、二月二十二日晚七點鐘、你又和宋凱臣至小西第一商場對門双合泉小舖搶去捲烟合、國幣一元、是不是呢？

答、二月二十二日那天我未在家、我去小北關老田家討錢去咧、晚八點鐘我才回來的、那有工夫去行搶呢、

問、你說未搶、在第一審時山成玉經理周燕山双合泉經理杜禮文到案、他們都說是你搶他們來的、現在你不承認能行嗎？

答、我真未搶呀、

宋凱臣供

問、宋凱臣你多大歲數？

答、二十八歲、

問、那縣人呢？

答、新民縣、

問、你家在什麼地方住呢？

答、新民北邱家屯、

問、你作甚職業呢？

答、以前在新民永慶旅館當夥友來的、

問、因你犯强盜罪、經瀋陽地方法院、判你七年徒刑你不服上訴有何理由呢？

答、我由新民未來奉天以前山成玉雙合泉就被搶咧因此我才上訴、

問、二月十九日那天你搶山成玉什麼東西來的呢？

答、我未搶呀、

問、不是你在山成玉搶去四元錢、十盒烟一付手鐲嗎？

答、沒有呀

問、你搶双合泉一元錢、幾合烟是不？

答、沒有、

問、既沒有為甚山成玉經理周燕山和双合泉經理杜禮文到案怎說是你搶他們來的呢？

答、那是他們誣賴呀、

問、原審時你說你在新民永慶旅館當夥友、經函調查永慶旅館說你未在那兒住呀、

答、那是他們怕受牽連、才說那話、

檢察官劉文大起立述道、本案被告在一審時已承認强盜不諱、請駁斥上訴吧、

指定律師孫秀東起立辯道、宋凱臣說搶案發生時、伊還沒有來省、是否可以調查、請貴院自裁、

審至此審判長宣諭、本案今天辯論終結、候裁判、遂書押閉庭、

奉市搶案時有所聞 匪人四名在民宅用膳吸煙 大東關傅宅被匪搶

【奉天訊】奉天市內、搶案頻傳、但匪徒得後即行逃蕩、月之七日午後四時大東區警察署管界內、大東關五聖居胡同三十號、邸傅家進去匪人四名、八日早八時上午六時二十分方行去、並在伊家吃飯抽大烟等等不法之事、茲將其事實記之於下大東區警察署管界內、大東關五聖居胡同三十號、住房邸鳳桐、年四十餘歲、現充中央銀行行員、傅常蔭家、於月之八日午後四時許、闖入匪人四名、三持手槍、一徒手、將家人完全綁於院內然後自行搜翻、共得赤金手飾及國幣共值兩千餘元、不料該匪等、得賍以後、並未逃走、乃自已造飯、飲食畢又抽一陣大煙、於八日上午六時二十分、始携賍物逃去、家人等掙扎報告警察分所、轉報警察廳、搜查股坂井股長、于警佐、率員前往勘驗、並電知各警署、一體追緝中云、

舊歷年防特別警戒 瀋警察廳積極防範

【奉天訊】瀋陽警察廳昨訓令各警察署云、為令遵事、查各署關於年末之特別警戒、均各熱心服務本月廿日瀋警第一七三號訓令、內開最近匪賊等、對於官憲所帶之銳器、加以強奪、以期逞其惡用之傾向漸趨顯著、對此自應各嚴勵注意、令為防止年末警戒間之警士、及其他勤務等之萬一危害遺憾起見、特依左記事項、而履行自衛團之用、仰各遵照此令、

一、凡夜間勤務二人以上服之編成中、加入自衛團員以作警察官之援助、

二、於交通整理之指定地點配置二名、自衛團由午後五時起終了、服務一時間之代勤務、典交通整之補助、以及相互間之身邊警戒、

海倫自治學院 擴大訓練範圍
第一部保甲自治 第二部農業技術

【海倫訊】海倫縣政中成績最優、效果最著、當為保甲制、自治學院之設、專期、計學員四十餘名、完全為造就保甲人才、已畢業二委辦保甲事宜、所以海倫縣之保甲、實為他縣所不及也現在自治學院第三期、又開始募集、於本月十一日、舉行考試、報名投考者、非常踴躍、計七十餘名、預定擇優錄取四十名、第一部二十名、仍授以保甲自治科目、六個月畢業後、委充各保甲員等差、辦理保甲、第二部二十名、畢業期定為一年、專授以農業之技術、造就農業人才、專一發展海倫縣之農業、所有設備、及一切之訓練、比一二兩期、擴大範圍、似此造就人才、發展農業、則海倫縣農業前途當有一番預賀云、

稅務局長會議 本月下旬在奉舉行

【安東訊】奉天稅務監督署、為整頓康德三年度稅務、並籌劃改善、當擬本月下旬、在奉天舉行稅捐局長會議、安東稅捐局、於昨日接奉稅務監署通知、於本月下旬、舉行稅捐局長會議、關於各稅捐局所擬提出議案務須於二十日以前、趕速送署、以資整頓、屆時提出討論、而便公決云、

衛生司派韋嘯廬 為駐彰武縣公醫

【彰武訊】民政部衛生司、為基礎民衆衛生計、特派醫學士韋嘯廬氏、為駐彰武縣公醫、氏於日昨抵彰下榻華昌旅館、業蒔安濟民醫院舊址、籌備一切之設施、不久即可正式醫診云、

添設電報局

【開原訊】本邑自事變後、電報局即歸驛內總局、城內來往電報端頓郵寄、以遠消息、手續甚繁、城內日商森田一、鑒於不便、乃於城內添設電報局乙處、於一月一日、開始通達、以利消息、故一般商民、咸稱便利云、

開原縣公署 謀教育向上 檢定教員 甄別校長

【開原訊】開原縣公署教育局、為刷新教育人員、謀教學與校務進展、對於城內各學校、教員校長、人選之時、愼重非常、故教育日見起色、實有一日千里之勢但恐日久生懶、實有設衡之必要、又以奉到省署教育廳、公令、實行級任制度、教育當局、對於城內各小學校教員、去留甚為難心、思之再三、一秉大公、以考試而淘汰之、以昭公允、然對於各小學校長、為稱職勝任計、是否於教育行政、有所研究擬於本月十五日、同時舉行考試、以昭愼重、而得人盡其材、可謂我縣教育刷新破天荒之舉、王道國家之關心教育誠屬良苦、謀素質向上之根本辦法也、是以各校職教員均預備急於應考云

撫順為誘致觀客 已完成人造溫泉

【撫順訊】炭礦產有大批綠色岩石、撫順遊園建設委員會、着手應用該岩石、為人造溫泉等情、業誌前報、微聞已於舊年末、於永安公園、建築完竣、並於同時開始營業計、入浴價格、為一角、小人半角、浴衣借用一次半角、公共休憩所無費、普通包房每小時一圓五角、大間包房、每四小時二圓六角、並有麻雀將碁、及其他一切飲食物品、以供顧客云

冒充官人詐財未遂 解官懲辦飽受囹圄

【哈爾濱訊】道外小六道街門牌四十號悟善堂院內住戶王元璞、年三十二歲、山東人、木匠手藝、現在家中設立作房、與本埠各金店作木手飾盒為生王因住於院內、並無門市房屋、所以並未納營業捐、亦無營業許可證、不意於日昨下午十時許忽有滿人一名、闖入屋內、聲言尋找執事人有事、王某一見並未相識、當即向前招請、其人自稱姓張、(係由署裡)(並未聲明何署)而來調查王某作坊有無許可證、王答言設立不久、尚未呈領、張遂告辭而去、須臾復返、並携一日人前來、前即對王言、此日人乃其長官、如將王帶入署內、至少亦須罰洋百圓、王聞言嚇得戰戰兢兢哀告張某、求其在日面前多加美言、同時並拿出國幣十二圓、言家中除此而外、別無所蓄、望乞笑納云云、張乃執意不肯、謂百元無效、王某無奈、遂尋本院更夫曲壽春、代為說情、更夫不便推辭、遂即前往百般哀求、並令王出國幣五十元、以作息事代價、張方首肯、但曲為人精細於談話之間、暗窺張之行動、頗現蒼荒之態、心中非常疑惑、遂暗示王某令其派人密赴警所控告、同時伊等仍向張某敷衍、並將王所有之國幣十二元、交於張某並言下欠國幣三十八元令張明日來取、張遂將某金店所存之銀器模形拿出作為抵押、令王明日以國幣三十八元往贖、言畢方欲出戶適遇警察來、當即將張某及其同夥之日人、一齊捕住詳細盤問、二人言語支離、形色慌張、警察知係冒充、遂將二人一併帶所審訊、果係冒充公務員希圖敲詐財物之徒當所中備文送署以便懲辦云、

農民勇敢可嘉 擊斃匪賊得獲賍馬

【慶城訊】本境第四區管界姜大喇叭屯、日昨由方家歲子竄來騎匪三十餘名、匪首報字六合意欲搶奪、該屯姜甲長遂使一干院丁利用礮台掩護、向匪衆射擊約一小時之久、當場擊斃匪徒二名、匪見勢不能戰勝、遂向東南方潰逃、該甲長此役計得獲賍馬八匹、並匪徒首級二枚一併解縣招領、查此役匪徒三十餘名不能抵抗一人實該甲長勇敢可嘉志謀多端足徵模範之甲長云、

分所長 捕獲潛逃犯 送署訊辦

【鐵嶺訊】廣裕街分所張警長、於月之五日出勤之際、捕獲潛逃犯一名、係瀋陽白旗堡分所大師夫李樹林、(二七)奉天人、携公款私自潛逃、來鐵藏匿、天網不漏竟被該警長捕獲帶所嚴訊不諱携款國幣一百一十二元、自轉車一輛、一併具文送城內警署、依法懲辦云、

雙山縣署 年後人事更動

【雙山訊】縣長袁少峰氏、參事官森助國男氏、先後蒞任以來、對於縣政、銳意圖治、現因新年以往、為便於政務進行起見、遂將人事略為變動計財務局理財股長、懸缺已久、茲將警務局警務科員、高長殿調升、遞遺之缺、調新方屯警察署長崔恩科接充遞遺之缺、以警局股長赫崇恩氏升充、遞遺之缺、以警局巡官王智全升充、再有總務科文書股長杜正卿氏、暨會計股長姜紹農氏、因伊二人辦事勤勉爽利、殊堪嘉許遂加該二人各月俸五元、以資獎勵並聞縣署、因文書講習改善以後對於官廳擬略事改籍以圖便利云、

撫順改革村制 全縣劃卅三村

【撫順訊】縣公署前奉省署命令、着手改革村制、實施戶口清查、業於昨年十二月、澈底施行矣、茲據該縣公署、本月十五日發表、全縣劃為三十三個主村、人口較前月、增一萬八千餘人各區主村數列下

第一區、七、第二區、四

第三區、三、第四區、五

第五區、四、第六區、四

第七區、四、第八區、二

合計、三三、

營市發現步匪三名 趕走大車一輛 牲畜六頭遠颺

【營口訊】縣屬第四區鳳凰甸子村、傅國志所設之車店、昨有新開河李某御車住於該店、比及下午九時、突有步匪三名、兩持木棒、一握手槍闖入屋內、舉槍威嚇、驅屋內所有人蟒集一室反局其扉、遂將李之大車及駕車之牲畜六頭一併趕走失主立馳至該管地方警署報告請為緝拿云、

日人商組水田 達二十九件

【撫順訊】滿洲建國以來、日滿兩國民衆關係、日趨親密、日人於滿洲投資者、亦日多一日、當不諱言滿洲一角之撫順、昨年度日人古賀初一等商、租水田者、竟達二十九件、計為二百四十餘畝云、

教育局檢查書籍

【延壽訊】縣公署教育局長張瑩忱、茲遵省令、為各書店恐有販賣例禁書籍、擾亂人心情事、遂派該局體教育股長兼教育館長劉振邦科員董雲章、前往各書店、嚴格檢查不稍姑寬云、

保護哈市天空安寧 各大公司樂捐數目

已集得有一萬八千餘元 其他商民等正在進行中

【哈爾濱訊】哈爾濱防空協會、支部、對於歎金募集而一般商民、多熱烈捐助、已得有相當之數目、於日昨哈埠十大公司、除大德、大興、鶴崗三公司尚未決定外、其餘移稜煤礦捐三千元、中國銀行二千元、大中銀行一千五百元、金城銀行一千六百元、航聯局七千元、益發銀號三千元、交通銀行陳經理外出亦未決定捐助多少云

建修公會堂 于縣長捐廉

【朝陽訊】爲錦熱衝要友邦人民旅寄既多、而城內人口亦日見增加、因玆居留民發起建築公會堂一處、以爲集會之所、地址在民會院內工程偉大、修造壯觀、已於日前擧行落成典禮、唯玆建築共需款三千餘元、擬由日滿各關係方面勸募以資開銷、縣長于公鑑及該建築有利日滿民族既乏資財、誼當捐助、乃於日昨慨將本年度未賞與金額抽出國幣五十元首先捐助以資提倡、查該縣長數年以來、儉樸自操、清風兩袖、尤能於艱苦得來之賞與金、慨然施捐、眞可謂日滿親善之先導與夫潔囊相助矣、

開原 模範村出現

【開原訊】縣城南八里橋村長馮一新、自任職以來對於村政之改良、新村制之實施、積極進行、不遺餘力對國道之修理保護、甚爲人所稱讚、村政之預算、及賑目、亦很清晰、又呈請縣公署、整理村內之地畝、以便有所具體之統計、故派員測量、該村土地、統計一萬五千畝、開我邑整理土地之先聲、是以村內乙切應興應革之事項、甚爲得當、由縣長及參事官、指定該主村爲七十八主村之模範村、其村長爲模範村長云、

工作班劃期實施

【延吉訊】本縣治安工作班、爲鞏固治安、以期早日寔現謳歌王道之主旨、對治安工作劃期寔施、自本月十三日起、至三月末日止、由縣警務局長崔玉廷、與須能指導官、宮田指導官、擔任寔施工作、今晨該工作班、搭車至南溝、亮兵台等處、次且再至黃直里、石國寺、倒木溝、小明月溝、以二月中爲期、俟後對全各市鎭、次第施行治安工作云、

土橋大佐來依 各界歡迎

【依安訊】駐泰安鎭友軍聯隊長土橋大佐、爲視查依安、特利用新年假期、於二日午前十一時來依、消息傳來、縣公署以下、各機關、各法團、均趨歡迎、該氏下汽車後、即到縣署與各首腦會見、並擬定於午後一時、遄返泰安云、

海倫稅局 整頓一瞥

金局長訪問記

【海倫訊】海倫縣自建國以還、諸般邁進日趨千里、不但行政方面建設完備、有大好之成績可言、即稅捐上亦有優良之成績足錄、故在康德元年度、經中央各部考覈實施成績、將海倫縣公署及海倫稅捐局、均列爲模範區域、俾資其他各縣局之訪行、十二月廿六日本報記者因事造訪海倫稅捐局長金亞鐸氏、未入室即見其局房之修整、各課辦公室之變遷、以及其內外之佈置及設備、頓改以前之舊觀、不問可知金局長爲維新化之一斑矣、名刺一投、即蒙延入、欣幸非常、經此一番之訪問、則該局之內容外表、現在之設施、將來之進展、定可領略其梗概玆記其與本報記者之談話如下、

記者問貴局長到任有兩月否、局長答兩月有奇矣、

問、適才來貴局、見局房外部、煥然修整、各課辦公室亦變更位置、設備佈置均改舊觀、貴局長在此兩月內之建設、可得而聞乎、

答、海倫爲模範稅局、即瞻上定要講求些、但房屋太少、地方狹小不够局勢、只好因陋就簡、稍爲整理以期便於內部之辦公、利於商民之納稅、第一個月敝人就監視各部分之整理及一切之佈置設備、第二個月則注重局內外勤員司人事上之考查、並且關於息食工作、體育衛生、禮貌道德、以及智識方面、精神方面無一不在講求之中、所以敝局現在每日下班後必開講習會一次內容亟複雜、均有規定之章則逐日施行、此外如自治公約、會議規則、宿舍、食堂體育會、俱樂部圖書館等項、不過粗具眉目、尚不完善、正在隨時改革中、

頒佈取締河川規則 安東各縣遵行

【安東訊】安東省公署、頃奉中央命令頒發河川取締規則當轉飭各縣知照玆探要項於後、

一、對於河川須堤防拋棄與堆積竹木土石塵芥及其他等物

二、對於河川或制水導水護岸之爲堤防施設在維持上有害之行爲須嚴重禁止、

三、關於名河川有左列之行爲者須經省長之許可、

一、製水導水護岸及堤防施設以供航渡通路事項、

二、倘有河川敷地堤防採取土石砂礫及其他生產事項

三、佔用河川敷地或流水附屬物事項、

四、在前記各號之對於流水之方面淸潔分量廣寬深淺或對於河水之敷地現狀等有影響患者及其他事項、

奉天省長 擧行新年歡宴

【奉天訊】奉天省長葆康氏、在月之十三日午後六時、假十間房翠山館、擧行新年歡宴、宴請、劉民政廳長、竹內總務廳長、韋教育廳長、三谷警務廳長、曹實業廳長、于司令官、王市長、齊警察廳長、婁院長、徐廳長、及五廳各科長、約達五十餘名、賓主一堂、觥籌交錯、頗爲盛大而隆重云、

滿洲帝國教育會 發放免費教科書

【延壽訊】求學之道、至爲不易、何者、富家子弟多不用功、無志於學業、而貧苦兒童、雖能堅志求學、然家庭無力供給學費、因而失學、遺恨終身者、比比皆是、殊堪痛惜、玆滿洲帝國教育會、濱江分會爲普及教育、補助貧兒求學起見、發給本縣免費教科書、分配於貧兒、加以學校不收學費則貧苦兒童、可免失學之虞、

吉省擬改正義倉細則 照地方實情具意見書

【吉林訊】省公署以中央命全國豫防農村荒歉對策施行義倉制度以來、但因各地有各地不同之特點、施行上亦自有殊異之處、實際確感覺諸多之不便、故吉省當局有見及此爲發揮義倉本來之使命、增進地方民衆之利益起見、就諸地方之實在情形、凡前定義倉細則有不合乎情形者欲加以改正、藉求合理化、現已入手、另行擬具意見書、正在急於起草、完後即可呈請中央、以使參照、而資刪改云、

安東警廳組織遊動班 年防戒備長警均出動

【安東訊】安東警察廳爲期古歷年關安全、已於昨日開始第一期戒備、等情已誌本報、現悉該廳於年防警備之中、以巡官一名警士自衛團數名、合併組織、每於夜間出巡各處、澈梭實施搜查宵小、以維年關之安全、而使人民度歲云、

各縣小學應用課本 教育廳已規定

分飭各教育局遵照辦理

【哈爾濱訊】濱江省教育廳、梁廳長、以各小學教科書之規定、極應加以注意以作基礎青年之人材、關於教科書之規定、特擬定二十條、於日昨特飭令各縣教育局遵照辦理、玆將其規程誌之於下、

第一條、小學教授科目如左、初級小學校爲修身、國語日語、算術、自然、作業、體育、音樂、圖畫、高級小學校爲修身、國語、講經、日語、算術、歷史、自然、實業體育、圖畫、音樂、女子加家事裁縫、

第二條、修身以根據建國精神涵養、學生之德性、增育善良之信念、及指導道德之實踐爲要旨

第三條、國語以教授日常生活上必要之普通語言文字及文章、養成正確發表思想之能力、並啓發智德爲要旨

第四條、講經以保持其與修身及國語之密接連繫講經書、以資國民道德之振興爲要旨

第五條、日本語以理解近易語言文字、及文章、養成運用之能力、並啓發智德爲要旨

第六條、算術以使熟習日常之計算教授生活上必要之數量、智識、並使思想精確爲要旨

第七條、歷史教授國史、東亞史之大要、闡明建國精神、使國體之意義、養成國民之志操爲要旨、

第八條、地理以教授關於地球表面及人類生活狀態之普通智識特使地理、理會我國與日本及世界各國之大勢、並以涵養國民意義爲旨

第九條、自然以教授關於日常生活之有關係之天然物及自然現象智識之一斑、使理會其互相關係、及其他對於人生關係之大要、並養成精察視察、愛好自然之精神爲要者

第十條、作業以養成勞動之習慣、並使學習日常生活上必要之知識技能爲要旨

第十一條、體育以保護增進身體之健康、且使動作敏活、養成守規律尙協和之習慣爲要旨

第十二條、音樂以使能唱平易之歌曲、並養成美德、以資涵養德性爲要旨

第十三條、圖畫以觀察簡單之形體及色彩使學得描寫之能力並養成美德爲要旨

第十四條、實業以教授關於實業之智識技能、使理會實際生活、特別注意、實習涵養勤勞愛好之精神

第十五條、家事裁縫、以教授關於家事裁縫之普通智識、技能、養成節約有秩序淸潔等之習慣爲要旨

第十七條、高級小學各年之教授程度、以每週教授時間依第二表

第十八條、各校科目之每週教授時數任一科目、將增加至三時以內、但每週教授總時數、初級小學不得超過二十八時、高小不得超過三十六時

第十九條、依第十六條省略音樂圖畫中之科目或二科目或以十八條加授時校長須呈報省長、或特別市長

第二十條、依地方情形、以根據本規程難爲實施之事應開具理由呈請文教部大臣核奪

吉鐵路局消息一束

召開監理所長會議 成立烟筒山診療所

【吉林訊】吉林鐵路局於本月十一日午前十時、在辦公大樓二層會議室內、招開管下吉林新站等各監理所所長、開催第三回監理所長會議、路局關係人員均蒞席各監理所長陳述意見、經過種種事務之商討、於下午四時方畢會、結果商討頗爲詳盡、極稱圓滿云、

【又訊】鐵路局爲使管下員司健康、增進衛生設備起見、前在奉克綫烟筒山站改築之鐵路醫院、現已工事先竣、定於一月十五日、開始診療、該日午後十一時、並擧行盛大之開所式、以資慶祝、誠爲路員患者之福音云、

【又訊】鐵路總局監察官平田驥一郎、監察附鈴木正雄、竹森愷男三氏、一行爲視察吉林鐵路局管下各綫情況起見、於十四日午前十時十分到列車來吉、即時赴鐵路局視察、稍事逗留、則轉赴沿綫各地云、

【又訊】鐵路局工務處改良科建築股長廣部虎三氏因患急性肺炎症、入東洋醫院療治中、不幸竟而病死、因公積勞身故、路局方面極爲惋惜云、

運粮入境調劑粮價

【赤峰訊】自通火車以來、我赤峯縣內、凡關於人民生活用品、一切的大形落價、比未通火車之前、一切的用品、跌落一大半矣、不怪滿洲國人、提倡組織愛路會、保護鐵道、若無有、鐵道一貨物、皆異常的貴、甚至於一般人民都不能買、而今貨價大落、是出自火車通行之所賜也、當此歉收之年有賢參事官瀧本主持、自外運輸米糧入赤、使米價不能以大漲、我一班的貧民、不能以餓死、實在是瀧本參事官之所賜也、鐵路亦是我人民的一條生命、安可不愛之保之、

吉市署社會科 籌劃救濟貧民方策

兩大施粥廠之狀況

【吉林訊】陰曆年關、益行迫近、各商號均出已派人四出收賬、有錢者買肉買面、籌備此年歡天喜地、向無問題、無錢者則愁眉哭臉對於債主難以應付、大有此關難過之概、有外債尙屬小事、無飯吃是一決大問題、既能拉外債、決不於凍餒、須知吉市尙有數千衣食俱無的窮困同胞、每日賴領粥果腹、以渡比寒冬、本市雖經當局設立庇寒所、但所謂饅頭少、僧人多、亦有不需應用之嘆、市公署社會科、有見及此現正籌劃救濟方策中亦將施粥情形列下、

一、廣濟慈善會（此情前已報過）

二千七百八十一人（十二日一日數）

二、紅萬字會、

一千四百二十八人（十二日一日數）

三、庇寒所、

參百八十人（此係長久收容每日供給兩餐）

總觀上列吉市貧民、實已達四千餘人、幸有紅萬字會、廣濟慈善會兩粥廠之救濟、及庇寒所之設置、貧民增多原因、乃由於農村不振、經濟困憊之所致、其中尙有少數海洛英之中毒者云、

濃河鎭區分會 擧行典禮

【濃河鎭】濃河鎭區分會、擧行典禮、甚是可嘉、爲會務自己破費、滿洲國協和會、通河辦事處、主事胡啓明氏、功績卓著、只求協和一致、即日成効、日昨召集張景元、供職本報經理受以設立委員、各地宣傳王道、帝國精神、該員接收使命後、究行宣德達情、不下十餘日、各界農工商、甘願循理入會者、甚是踴躍、已達十四五名側之區分會、不日完全、關係會內需品、該員籌資自助、國運振興、皆賴民衆勇往邁進、共存共榮、區分會待期宣告典禮云

吳司令 赴敦額視察

【吉林訊】地區司令官陸軍少將吳元敏氏於去年十二月末、曾赴管下各地視察、故返吉垣、現爲視察部下（混成八旅）及指揮地區內各剿匪部隊之軍事起見又於日昨率同隨員人等乘京圖列車起程、赴蛟河、並豫定轉赴嶺東額穆縣、舊縣街（縣治現移蛟河鎭）及官地一帶巡視、然後赴敦化聞此行除視察外、併對管下各部隊、暨友軍駐屯軍、行新開始之訓示、並資慰問、司令官往返指揮、席不暇暖、可謂克盡厥職云、

陰曆年關特別警戒開始

選拔手腕靈敏之人員組成刑事隊 警備陣佈成水洩不通以確保治安

【吉林訊】吉林舊歷年關警察廳防務佈置情形、前會一度、載於本報、但該廳爲徹底警戒、使市民安居樂業歡喜渡過新年、雖在市面金融奇緊之下、亦決不使發生任何之不幸事件、務使平安、不生原故、今更爲鞏固警備網起見、由司法科原田搜查股長、爲總指揮官、由十四日以迄二十三日之間、在各署內選拔手腕靈敏之刑事數十名、組織爲特別密行班、分佈於省城內外、及與縣隣接之各部落、施行嚴重警戒、凡有擧動不審容貌可異者、槪行檢擧、以澈底淨化市面、而除盡不良之惡徒云、

統一買賣糧食 立粮業組合會

【張家灣訊】本埠爲京濱路之重要商埠、四通八達、商賈雲集、每屆新糧上市之期、更屬繁盛、糧業買賣、不下三十餘家、往年糧業事宜、無一定制度、任意買賣、價目高低不等、今歲爲統一計、成立糧業組合、公推福裕和經理、楊占元、爲正會長、李恩波副之、二公久事陶朱、經驗富有、辦理一切事項、無不盡心竭力、對於私行買賣、嚴加禁止、成績頗佳、糧業之發展、大有一日千里之勢云、

奉天市協和會 開短期講習會

【奉天訊】奉天市政公署協和會、與省教育廳聯絡爲省市立小學校教員、澈底教授法起見、擬開催教員短期講習會、凡省市立小學教員、一律參加、地址及日期定未規定、現在積極進行籌備中云、

城廂警署 年關警備議會

【海城訊】城廂警察署長張鐵航、當於前日、上午八時許、在署內、特召集所屬署員、及各分所長等會議、爲討論年關警備之一切計劃進行事項云、

全年火災四十九件 損害達十七萬

【撫順訊】可怕可防而防不及防之大災、一旦爆發雖萬千之財、立即灰燼、實不忍記述者也、玆據撫順消防隊之調查、昨年一月以降全年火災件數、竟達四十九件、損失約達十七萬三千餘圓、發火時間、多在午後云

藥商請領許可 適用暫行處理法

【安東訊】安東省公署頃通令省下各縣頒發藥商營業許可暫行處理方法、其通令略云、案、奉民政部訓令關於藥商營業許可、在藥劑法規公布前暫行處理、方法業經本部於康德二年四月訓令第四二九號示遵在案、至於西醫之藥商營業許可除依前記訓令之要綱辦理外、並依左記處理之、

一、不經營醫院而單營藥商營業者得許可之、

二、經營醫院同時欲兼營藥商業者可援用藥師、暫行條例第十條規定之精神、須聘請藥師管理然後許可之、

一、呈請西藥商營業許可之時、已聘有藥師爲管理人者得許可之、

二、呈請漢藥商業許可依照管理藥商規則第三條規定雖得予許可但須詳查該西醫是否爲圖手續簡便受漢藥商之許可而營西藥商或西藥商類似業務之違法所爲關於此點須注意防止云、

慰靈祭蒙各方援助 守備隊致函表謝意

【吉林訊】既報第一隊司令部、於去年十二月二十九日在居留民會公會堂內、主催日軍警慰靈大祭、其詳情已如前訊、「一」隊以大會當時蒙日滿各機關、社會各法團、暨民間代表等、除蒞場致祭外並與絕大之援助、得以於偉大嚴肅裡擧行完畢、現爲向參加者表示謝意起見、日昨以[illegible]中佐之名義、向日滿機關及團體等發出謝函多封、並登報向各方致謝云、

哈商會消防隊 市署接收辦理

【哈爾濱訊】哈爾濱道外商會、附設之消防隊、近因經費之關係、有撤銷之說、哈埠人烟稠密、房宗毗連、一旦撤銷、對於商民之生命財產、均有莫大之關係、後經市公署方面、決計接收歸市署辦理、聞日期定於二月一日、實行接辦云、

天來銀行改組後 所得純利頗厚

【安東訊】關於滿洲銀行業務、於康德二年十二月末決算後、所有東邊實業銀行、安東地方銀行、中央安東支行等、刻查其他改組之四銀行業務、如經營之進展信用之鞏固、吸收存款貸出放款之衆多、要以天來銀行爲最著、現該行基礎堅固、信用可靠、本期放款總額爲五萬九千六百餘元、全年純益金達二萬三千一百零二元可爲全埠改組銀行業之冠云

閻匪再竄安東境 縣警隊深夜往討

【安東訊】迭經軍警討伐遺逃之匪首閻生堂、因受有重大打擊、已潛逃隱匿數日間、已不知其消息、近據情報發表、該匪首現率羽黨三十餘名於十一日深夜由鳳城三區竄來安東六區一帶盤踞該區警察隊聞耗後當即乘夜開往討伐云、

每逢冬令、咳嗽猖獗、生死關頭可知久咳傷肺肺傷爲癆、祇有凱輯氏久咳藥片、內含、幾阿蘇(KREOROT)怪阿克路(GUAJACOL)衣必格(IPECACUSNHAE)爲止咳消痰第一良將、已爲各國醫士所公認並合以高貴品質製造爲片、以征誅咳嗽病菌、剷除痰喘癆根、定能旗開得勝、藥到病除、純爲治咳藥中出奇拔粹之品、凡經服此藥片、脫離者、無不道之救世仙丹也

凱輯氏 久咳片

主治、一切日咳、夜咳連聲咳、白痰咳、黑痰咳、黃痰咳、無痰咳、唾血咳、破金咳朝熱盜汗咳、心跳氣喘咳雖最日久之纏綿咳症服之、無不應驗如響請試用之、

試用服包二片國幣八分中盒五角大盒一圓

注意 每盒均有辦眞劵一張無此劵者定是假藥

美人嫁於何人 美病嫁於何人

青年慾火中燒情不自禁愛美人得美病今凱輯氏空前未有之新發明

白濁斷根靈藥 巧拿淋丸

◇能治急慢性淋症

◇能治便白便血

◇能治睾丸發炎

◇能治久醫無效之痰白濁症因內中有三大之聖藥

（一）即純檀香油精SANTAL（二）沙裴兒SALOL（三）梅天靈藍METHYLONE BLUE 此三種藥品均爲利尿消毒、又合以殺菌滅淋、高貴藥品製造成丸、百醫百效、萬試萬靈、爲各國醫士、臨床藥用皆稱爲最新最妙良方也

每瓶國幣貳圓

以上二種良藥各省各埠中外藥店均有出售

總發行濱江省 泰華西藥商行

春聯……。（上）

鮮紅紙張裁成千萬條　寫盡老書生文思精華

最能點綴春節的風光，是不過於春聯的流行，去表示着送舊迎新的一點美妙心境似乎是全都寄托在『總把新桃換舊符』的一種閒逸情趣上，光陰容易，看看又是到了

春節 佳期，春聯的事情，像詩一般地雅緻交到它那一年一度的春風裏的繁興，『春聯』這種風趣，祇有在地球東半邊的一角，東亞屬內的中國，滿洲的地帶，有了這種貼『春聯』的特有雅俗不信，我們走遍世界，歐美洲瘋狂一般的情趣去

慶祝 他們的聖誕節日，是不曉得用春聯去表現自己的善頌善禱沉陷於美幻的地境去寫出自己心地的深處所蘊藏的言語，人類對神秘的宇宙所幻想出不可理解的心曲的交響呵，東方，富於幻想的東方人士，呵，春節，呵，美妙猗儷的春聯，也許會使世界的文豪發出讚美的驚嘆，呵春聯，表現了文化

最古 的東方的國與中國的滿洲的意識，表現了東方數千年事的思想碎片，春聯的文字，是包羅莊嚴宏偉，猗儷綿纏，通俗歌謠，唯有在春聯裡，能使研究東方思想的人士，尋找出滿洲國數千年來所遺留東方中國與滿洲社會的意識形態的全面，

春節來到了，我們走過新京市上的街頭，隨處可以看到書生氣質的文棹先生，臨街設攤，他們腦汁裡絞出無數的金玉之言，由這金玉之言，說明了滿洲，中國社會的

意識 雖然滿洲，中國的現在，已經不是全然依賴農產物的經濟社會，在科學知識推展下工商化激銳的激盪裏，幾分資產社會不培植的文化，是用了迅速的步調輸進東方的社會，然而在滿洲，在滿洲的遍地，在首都的新京，依然在春節仍舊風行了春聯，紅紙裁成千萬條，舊文士文思的，

精華 宣揚在家家戶戶的門窗扇戶呵，春聯，這不可思議的開逸心志下的產物，今年春晚，尤其是北地的春天，厲銳刺骨猶然不退酷冬的凛冽，然而春聯却應節日而生了，走到街頭，看看書棹攤邊的帶着幾分文質氣的先生，他們每一個人都生長一副纖弱如蘆葦的身格文思的紋軌，寒風下他們搆思擬句，文士的十指永遠緊縮在長袖裏，功夫換來的濃顏

墨汁 被放在一個小炭火上，提防着被冷風吹成墨板，一疊裁成寬狹不同的紅紙條，安置書桌的一端，佔去了書桌全面的一半，在被放了墨汁壺的炭火盆的底下照例平列三五冊訂的古式書籤上寫着的是『楹聯大全』或是『佳句集全』那不外是費去多少老書生的心血，寫成的警句絕句的精拔

嫁

國民文庫五次徵文當選

（21）金巴

結婚是會防礙學業進步的，我的學業前途應怎的去走樣將要成爲我後日最值得研究的問題了！

『我們少見了！』

光陰似箭，瞬息間，暑假三十天的工夫，飛也似的過去了，

今天開學了！早飯後我趕快的跑上學校去行『始業式』一路上我的精神無限的興奮覺得這就像踏進『新生活』途徑的，理想中學校裡有很多甜密 密的事要給我 享受是的，

共實也是這樣，學校裡的生活比家庭的生活有趣味得很，許多人集到一處，有說有笑，是多麼活躍啊？家庭裡幾個人，每天是固定的那幾件事可做，乾燥得很，在路上一些往日常看見的同學們，一一的都看見了，比彼首先就說『我們少見了？』

大家連說帶笑的，很快的就走到了學校的門前了，學校的大門上高懸國旗和校旗學生一羣羣的被校門吸收進去，我們這一羣人走進校門的時候，一些相識的同學們連說帶笑的喊起『我們少見了！』大家問常問短的哄哄嚷嚷往教室走，整個的校院裡聽不到別的聲音，處處都是『少見！』的喊聲，

不多的時候，三十天未會聽到的上課鐘聲響了！大家紛紛進禮堂去『始業式』

大家都坐好了，先生也走進禮堂來，照着普通開會式行下去啦！

今天校長的演說是特別的懇切，他說『這『始業式』我們最應該去細想的，這一天我們坐在這屋裡，就是努力『新生活』的出發點』又是往事的結算廳』

世界偉人言行錄（22）

心炎

雲門（民國）（一六）日日是好日

雲門，是中國韶州雲門山的文偃禪師，乃禪宗一派之雲門宗的始祖，於乾和七年圓寂，他的宗派流傳很廣，即現在日本國，禪宗一派的信教者，較比中國滿洲還盛所以雖然宗門以外的人，對他的禪號不甚注意，但確是過去的重要人物，

現在東亞方面，雲門宗一派，是他一手創成，所以也是他成名的原動力，

有一天，他集合多數弟子設壇講道講完之後，問衆弟子們曰，

『至今尚未會問過半個月以前的過去事情，可是今天我要問一問，你們在最近，過去的百五日間，以甚麼心情，怎麼樣的生活把這十五天過去咧，且對這過去十五天的感覺怎樣？希望你們略說一說』

可是衆弟子們聆了，祇互相默視，誰亦未能回答上來於是雲門以很鎮靜的態度，

『那麼我自己替你們答一下子吧——

簡而言之就是『日日是好日』天天以愉快的心情明朗的精神，繼續過去我的生活了』

雖然『日日是好日』這一句話，使我們乍一聆，覺着普通是平凡的，可是加以細細思念，確實是以玩味，亦可認爲是無類的一句偉大的教訓，

假如我們大同報的數萬讀者裏頭，勿論何人，都能够副這一句話的實際嗎？如果斷言可能的話，定能確保我們國，稱的起一個世界和平之鄉了，

甚麼是人生的眞正幸福？非有很巨的金錢，財產不可嗎？仰非當高官顯位不可嗎例如金錢財產豐富，對分配上，保護上，猶其在現時代裡，天天使碎了心機，安能得到安靜呢，所以不算得幸福吧，而鑽求顯官高位，因此，天天畏上治下，更有恐怕丟職墜落窮途，無日無時不在戰戰兢兢，所以這也難稱得起眞正幸福的，

進一步說人們的金錢『多』『少』或職位『高』『低』不關乎幸福，只在天天得以『愉快的心情』『明朗的精神』度我們的太平日子，才算得起一個眞正的幸福兒呢，所以所謂『日日是好日』豈不是我們的人生金科玉律嗎？

諷刺　煙啡類

洪斗南

—國民文庫六次徵文當選—

學海無涯勿漫吹，文章失意魂夢皆灰，跛不忘履嗟途蹇噎豈廢食憾命微，染就下流悔從歧路，鑄成大錯悽悞正軌東隅既失桑榆已晚，少不努力老大徒悲 我本是烏鴉落在豬身上，但見人黑未見自黑，讀幾卷詩書無能無得識幾個文字疑是疑非，腸枯腹空强搜索，筆墨羞濇勉强抑，最無端鬧寫一段煙啡嘆備與那錐扎不動的朋友們隱後窺，細當初外洋普渡迷心葯 欲而今中原遍載順口碑天下流毒早被害，人間吸食盡吃虧，嗜慾成癖民族弱，掩耳盜鈴國運危，禁煙罰鍰法堪笑，焚膏賠欵事徒悲，嚣衆別號爲鴉片，芙蓉變相作嗎啡，鬼子祟利多方誘，神鍼濟世鮮不錐，活膛抽機双管動，妙手反掌一指推，扎上起包泡微白，拔出陷眼孔漸黑，馬不進也毛病犯且且伐伐痼瘾堆，水若注足精神長，錢不湊手肢體頹，害者谷深疽附骨，坑人弗淺毒入髓，尖頭縮腦滿腔壞，乘隙鑽穴一肚非，這種東西害尤烈，毒逾蝎蛇猛過虎威，縱使鐵漢無能强項，任是無剛須把頭垂，遭之者半多數出充美差入爲濶少，俱都是聰明伶俐一大堆，詎料情聽明反被聰明悞，攻乎異端狐假虎威，酒地花天煙妓調女懂場鬧市日涉非非，浪蕩揮霍猶其餘事，無緣無故要把大煙筒子吹，起先是請嘗試之倘不在意，到後來一而再也吃了虧，嬉而不 察從其所好，樂以忘返癮入精微，如水益深如火益熱，履霜之漸日頻危，傷驅喪品聲名浪籍，上峰偵忠被斥揮，好好的差事抽下野，只落得替婦抱孩把家歸，到家中不思悛悔反大吸而特吸，噴雲吐霧臥榻橫吹，功名道路全不造成年家黑夜白日將煙燈偎，只抽待南阡北陌非其所有，只抽得東倉西廩不翼而飛，爲抽煙錢似流水能將滄江補爲抽煙當如遺砂能把泰山堆幾年間火炭的日子氷消瓦解鐵統的家業盡化成灰，僅剩下一塊戳棍的地方又找了受主，當時就赤手空拳桿淨豆貧無立錐 傾家蕩產既成敗類，典妻鬻子又作烏龜，破情面一臉當先何爲臊，寡廉鮮恥作歹爲非，樑上君子穿窬竊取，市中小綹掏兜佯推醜劇但願人稠密，宵行每恨月光輝，套鷄勒狗毫無忌憚弄到手明目張膽將嗎啡錐，只錐得渾身上下無完膚體，皮肉生涯本暗虧，精涸血枯體格弱，神疲氣憊勢阽危，罪疑因髯容形黯，明眸皓齒臉挂灰，吱牙瞪眼像個活鬼親戚朋友對面違，也顧不得麻雀牌兒八圈一打，也顧不得牝牛腿兒六哨三吹，說甚麼好得不言當年勇，說甚麼措大生涯心理灰，一枚空懸持妙手，無奈何洋錢甬兒肩後背，八卦仙衣弗遮體，無奈何藏縣袋兒身上披，白晝間溜牆根竄房檐沿街乞討，到晚來荒園破廟歸，東屯趕圈西庄念喜，在叫化子堆裡抖雄威，爭殘競餘不奪不饗窃欣高於巧婦無米爲炊，鼓腹而歌洋洋得意，歸去來兮走如飛，唱唱咧咧手舞足蹈裝腔作勢信口吹，打砂鍋拾黃金逢場作戲，大口樂子張廷秀趕考帶回盃，不多時歡娛未竟犯了癮，及時行樂樂極生悲，猛回頭恰見一人似曾相識，他這裏向後轉也隨後追，到近前破褲纏腿手背朝下，謊言曰要錢梅西西不扎嗎啡，

幽默小說　煩惱之夕（上）

風燕

國民文庫六次徵文佳作

匆匆由街上歸來太陽殷紅色的光線，已漸漸西沉！并且天際的晚霞，也漸漸淡去終致消失在薄紅，淺藍，蒼黑裏，繁盛的S城，街道上的電燈，却已代之而興了！廣濶的通衢上，兩旁的樓房化作幢幢黑影，矗立在溟濛的長空裡，點點密集的燈火迤邐地排列着，好似互相輝映，一個大都市中這一日之夜是又開始了，

蹌踉地走過了很長的街道又轉個灣兒，由塵土沒脛的K馬路向北走去，慌忙的進了學校，我自度這時工夫已經不早，怕是已開完晚飯，果然不出所料，已是吃過晚飯廿分鐘光景，同學也都散了，那末又只好把所買的一本書，暫放在棹子上，又匆匆地回到街上，K首路雖然黑暗些，也還辨認得出的，竟是未經意的不知什麼時候轉的灣兒，已到了大街之內了！夜色已比方才濃厚了許多，好像是隨着我的脚步而加增深度，電燈却同時加增牠的光焰了！這都市的夜裏幾千萬人迷茫顚倒在『人造的文明』的廣大通衢的燈光之下的都市之夜裏！車馬仍是流水般的往來，却彼此誰也辨認不出誰是爲了什麼事故而奔忙的，不過彼此都看見，是在明亮的道途的一剎那間奔忙而去而已！我雖是這樣的揣摩觀玩這天地間偶然被我偷窺見了的一角趣劇然而這樣大而可畏的都市之夜，却未必見到我這一個渺小的人吧？于是我就在牠這未嘗見到的當兒，走進一家小飯館裏，和這玄秘的大街算是暫且告別了！

既是隨便小吃，飯館的濶綽自非所計，而且向來我所找的還正是愈簡單愈好，只要清 潔些，這是貧 文人的本色，于是我看了看這個飯館大約是很樸素簡單的，就欣然而入，可是我的一場悲劇也就從此開始了，

我進去之後，先由一個鬆着白圍裙的中年侍役，來招待我，那侍役看我的服裝，知道我是一個學生，遂笑容可掬的疾忙開了座裏的電燈然後又殷勤地揩台布，擺碟盞等等，一面高聲喊着要手巾，裏面似乎有女子答應的聲音，我不禁暗暗吃驚，繼而很快的已經領悟了，這領悟却使我吃驚而改做皺眉，有心說不要，又覺不便，那末只好暫且由他，那侍役很恭敬的問我喝酒否，要些什麼菜吃什麼飯等，我問他芸有什麼菜之後，隨便的從其中要了一樣，并說不會喝酒可以隨便取些點心，然後那侍役便應諾着出去了，

侍役方才走出，同時這應聲而來的女子已經出現了，我起初似乎實在有些惶恐與不安，對于眼前的情形，似乎要難以爲容，繼而詎料是一個不整形的紛刷冬瓜，上面染了一小塊紅臙脂，顯現在白垂帷裏那女子方一進來我不敢說我的知覺敏銳，只是我稍稍地一瞥，已完全知道那是一個可厭的蠢物！于是皺眉起初有些欲加深，可是不知怎的，又反不皺眉了這是有一種道理覺悟致我已得着一種自寬的釋放便是，『豈不可以不承認這屋中有一個女子，就當在廟堂中吃野餐，伴着白面判官不很可以嗎？』

祥鸞傳

國民文庫五次徵文當選

吳榮桂

（12）

▲第十一回　布文治農學並興　致太平歌謠四起

却說王祥是實行孝悌之人，孝爲百行之先，孝悌爲仁之本，王祥以一時不得已而用兵，原非本意，今幸巨盜已除，人心思治，正要溯本求源，以期長治久安，遂商量呂剛使勸農務桑，使流民復業，並獎勵工商，使財貨振興，更于城鄉多設學校，使凡民俊秀者皆教品勵行，王祥更時時單車赴鄉，勸導農民慰問父老，並講說孝悌忠信以明人倫，

一日王祥行至蕭縣勸農，息駕紅亭，這紅亭就是春秋昭公八年，大蒐於紅之地，王祥來到紅亭，見亭外綠柳垂絲，桃花吐豔，一大片桑田青連麥隴，衆鄉老追隨別駕談笑亭中，官民正在高興，忽聞哭聲細細，幽咽悲切，自桑田中起，別駕急起，令侯役察之，回報一老嫗年六十，以子賭錢，將桑田畝許轉賣富家，得值償債，嫗以祖宗遺產，一旦失去，甚覺悽慘，故不免悲傷，別駕聞言，令嫗來見，嫗至前，別駕令嫗上坐，問姓氏，嫗曰『姓趙，一子叫趙義，好賭錢，輸錢十千，將田賣於隣吾以失業不免於哭』別駕問汝子何在，輸錢於誰，嫗說『子不知逃避何所，贏錢的是隣居李二』別駕令役傳李二，則已逃矣，別駕對嫗謝過日『是皆別駕不德，不能敎民，使汝子不孝，又不能息賭，使汝子犯刑，又皆脫逃，使國家法令不行，因潸然泣下』揮涕久之，因自囊中取俸錢十千，交給老嫗自去贖田，嫗不肯受別駕强令受之，拜謝而去，別駕遂泣臥紅亭三日不起，不飲亦不食，衆鄉老和鄉民議曰『速覓賭者跪謝別駕，奈何令王孝子哭死』衆覓賭者，趙大李二受民衆指責，亦愧悔無地，跪行至紅亭謝罪，李二說『小人再不賭了，我嬴趙大的錢十千，令仍還趙大，使他贖田，得罪別駕，情甘受罰』因叩頭不已，趙大說『小人不再賭了，別駕的錢十千，仍還別駕，得罪之處甘領罪罰』因叩頭不已，別駕戚然曰『李二因賭，致輸者賣田失業，不義，趙大因賭致賣田產，使母失所，不孝，不孝，不義，何以爲人我不忍視汝等惡劣行爲，因反袂掩面而哭』衆鄉老跪勸衆民環請，別駕始收淚，令鄉老起立，令衆民起立，令李二趙大起立，別駕曉諭曰『值此風和日暖，汝等用心耕作，秋成收穫，養老養少一家溫飽，這是快樂家庭，萬不可好賭有誤正業』衆鄉老和鄉民退出，別駕令趙大李二退去，別駕始進飲食，起駕而去，自此蕭縣紅亭，遂改稱別駕思過亭，唐之王右丞有王孝子紅亭勸農圖，這且不提，自王祥巡行田野勸勵農桑，這徐淮之地，豐沛之間，桑麻遍野，誦讀遍村，眞是野有人耕，村無犬吠，倏忽三年，徐州大治，人民歌曰『海沂之康，實賴王祥，國不空，別駕之功』又頌覽曰『只爲事兄，甘辭朝位，吾儕鬩牆，於心滋愧』徐州剌使呂虔將祥政聲，並覽助兄之處，奏聞朝廷，朝旨下來，拜祥爲司徒，升覽爲丞相長史，即令二人赴京供職，祥覽遂辭別呂虔，呂密於祥言『汝兄弟當繼續爲三公，汝年老當以寶刀贈覽覽子孫當累世公卿，吾任滿當尋師嵩山，修眞悟道，不願久在紅塵間也，且轉瞬中原鼎沸，神州陸沈，江左爲安全之地，汝兄弟可於江左立家，以免危亂』王祥聞言拜謝淸誨，遂携弟覽登車而去，百姓聞信，欲遮道挽留而孝子悌弟，已杳若黃鶴矣自此祥覽從政京師，正事正多，容再叙述，

▲須有强健父母
▲方有强健子女

世有强健之父母、然後有强健之子女、設或爲父母者、因腎部虛弱、以致常患骨痛腰瘦、遺精便濁等病每多嗣續無望、即幸而得之、其不羸弱夭折者、幾何哉、是補腎健身、爲父母之天職

第威德補腎丸

專治　腰痠背痛　風濕骨痛　筋骨疼痛　遺精便濁　以及一切便溺症等

●各大藥房均有出售

滿洲國獨家經理　營口　源來盛洋行

補血　强壯

赤玉牌葡萄酒

百杯健康　千杯延年

諸位兄弟姊妹們　我以前很衰弱　因爲喝了赤玉葡萄酒身体與面色都十分好起來　請倆們嘗試一番吧！

最新運到

梁丙周君大傑作

鳥語花香

公子小姐不可不看
有志青年不可不看
讀此書可以：解憂悶：去煩腦：增見聞：勵志氣：

此書原名『有志青年』後又易名『鳥語花香』書中重要人物、爲小姐、女生、姨太太、妓女、女僕、與一傻痴痴之老誠青年、著者舞其風花雪月之筆、錦心繡口吐出妙文、穿插得法、情節緊張、使人閱之、如見書中之人、如覩書中之事、洵爲現代言情小說中之佳著

全書二冊定價八角現售特價四角外埠函購加郵二成

劉雲若著、春風回夢記（全一集）售價三角
梁丙周著、鴛鴦錄（第一集）售價二角

梁笑今君最近著作

社會小說　美人潮

情節艷麗超過『摩登女郎』
文筆綺妙勝似『現代青年』

看過『摩登女郎』的不可不看這『美人潮』讀過『現代青年』的不可不讀這『美人潮』因爲這『美人潮』是梁笑今君最得意的傑作全書約百萬餘言描寫風致栩栩然如活令人閱之百讀不厭

第一集美人潮現售特價二角五分、外埠函購加郵費二成郵票代價十足通用

總經售處　安東誠文信書局
各地書局均代經售

新京附近特產 上市日見增多
陶賴昭堆積額尤夥

新京郊外地方在去歲十二月內以馬車運至新京市內之物產總量計一、〇七三、六七〇斗之多，比上月份增加七六八、五八〇斗，形將來到賣糧最盛期間，故現在頗呈非常盛況，如按照品名分別之如左，

大豆	五九、一三四斗
包米	七一、九三〇斗
各色豆	二〇、七〇〇斗
小豆	五六、三七〇
高粱	三九八、五四〇
雜糧	二八、二六〇

至於以縣名區別之爲長春縣二五一、三八〇斗，德惠縣一四九、九一〇斗，農安縣一二〇、九七〇斗，双陽縣二五三、八九〇斗，永吉縣二五二、七二〇斗，懷德縣六三五一〇斗，榆樹縣八〇、二九〇斗云、

【陶賴昭訊】自我國接收北鐵改善路政後，沿線運輸日益暢旺，誠有一日千里之勢，茲以大豆一種計之，入冬以來，由四外城鎮以馬車運至陶站者，相聯不絕于途，除由火車陸續運出外，餘存大豆幾無容積之地，茲于本月五日調察，豆數尚存二百餘車，似此存數之多，可謂十五年內所僅有云、

國有各鐵路綫 貨物運輸近況

【奉天通信】鐵路總局各路，十三日之輸送貨車數，爲一七七〇車，輸送貨物達四萬五千八百五十八噸，造成總局創設以來最高記錄，而一月上旬輸送狀況，受理數有二十九萬九千八百四十九噸，輸送三十五萬七千三百旬末存貨達二十萬六千三百十九噸，較之前旬均減少，以上蓋因自二月一日，實施改正貨物運費之影響云、

滿鐵特產輸送 將入於最盛期
＝滿鐵中旬之輸送計畫＝

特產物之發貨，於新春初開盤之特產市況，有歐洲方面之批購，故行市表現有漲價之景況，一方新曆年關前後之影響，及舊年關迫近，急於以特產物售欵等之好材料交錯其間正達發貨最盛之期僻地堆貨，一齊將以碼頭爲目標而奔流到站，爲舊曆迎春第一步興旺之幸福佳兆，併在滿鐵線沿線，因去秋之冷害，賣主豫料將來行市有漲價的思想，以至不欲出售故未如豫期之出貨，由僻地向大連碼頭，每日平均積載特產使用車，豫想有七百車（內有混保大豆三百五十八車）

滿鐵管內發貨物，以舊曆歲末所用食品雜貨類之輸入品及由蓋平附近發向北滿之官鹽等爲主要者，比較上回每日平均有增加廿車之望，仍占優勢，又商事部託送煤，上月以來因撫順本山採煤之關係，煤的種類上有多少之缺陷，但今後之輸煤，若有良好之希望時，得能繼續維持平調，每日平均要求車數以季節及僻地賣煤之關係近來仍然爲稀有之旺盛狀況，輸出煤亦表示堅固狀態，撫順煤九百卅車，本溪湖煤四十四車，煙台煤二十九車，計九百九十三車，決定要求全部包買，如此發送貨狀況，無論盈虛路線均表示增加速度的躍進故表現最盛期中之盛期，因此特期貨車之運用効率上漲同時在輸送力之經濟的利用上，置一重點，業已樹立如左輸送計畫，

每日平均要求使用車數，有二千八百十九車（現車二千五百卅八車）之旺盛狀況，運轉貨車及輸送力之關係上，依然有不能應其要求，竟不得全部，運盡之實狀也，時當舊正迫於目睫，排萬難以抑制輸送，在最小範圍爲止，及抑制輸送遠距離之國線內貨物，考慮其不得當者由國線要求之車輛全部收容，決定滿鐵社線內大連碼頭出庫混保之運貨，抑制爲五十車，但現在車輛想定有七千六百四十車，除特殊車以外，全部總動員，努力減少修繕車之休車，以謀充實運用，此配車業者定爲連鐵三千十車奉鐵三千九百七十五車云、

以錦州省爲中心 調查南滿產業
臨時調查班二月上旬出發

臨時產業調查局，對於調查本年度農村之實態，定以錦州省爲中心，調查南滿之農產畜產水產情況，乃於十三日午后二時起，於該局開聯絡會議，出席者實業部農務司及各關係機關，至調查班出發之期，豫定二月上旬，分十一班，計九十名云、

間島大豆改良及其販賣（一）

間島省大豆，年產額約八十萬石，爲農產物之大宗，且輸出額亦達數十萬石，占總輸出額約八成，成爲間島省農家經濟之根幹，然該生產品，因一般品種類復雜，及調整方法粗略，即滿鐵混保亦不列入，於一般需要者，未見有利，普通由清津及雄基港輸出之間島大豆，比較由大連港輸出之北滿大豆，相差五角內外，一方觀其販賣系路，則輸出商之直接買收者少，中間介在的地方商人，及仲買人等過多於生產者出乎大豆輸出之前，有經二段，三段之系路，其間有乘農民經濟觀念薄弱之惡商人之跋扈的中間商人，於買賣價格之差以外每一石至少亦有加出二升至三升之狀態，農家所蒙之損失頗大，茲鑒據共同販賣以謀販賣經路之合理化俾冗費之生產者復還元本，爲使窮乏苦惱的間島農村更生，爲力至大，更因之行大豆之品種改良，俾漸近於間島大豆可望加入滿鐵混保，以資基本產業之強化勃興，因此由數年前，經朝鮮總督府，間島日本總領事館合作之下，對共同販賣實施有種種考究，及去年間島省成立，於兩者間協力之下，決定實施，爲實施計，使於各縣，分別鄉或社之區域，組織大豆改良實行組合（大豆共同販賣組合）於該區域之中心，設販賣所幹旋販賣，對於窮乏程度與東邊道並稱之間島農村之更生方面，其成果極堪期待，內容如左，

一、販賣所數及經營主體

販賣所由日本總領事館側設十二所，省公署側設九所計廿一所，日本領事館側使各所轄朝鮮人民會，省公署側使各縣公署，當經營之任，

領事館側

販賣所開設地	經營主體
龍井	龍井朝鮮人民會
東盛湧	同
朝陽川	朝陽川朝鮮人民會
銅佛寺	銅佛寺朝鮮人民會
老頭溝	老頭溝朝鮮人民會
明月溝	明月溝朝鮮人民會
葦子溝	葦子溝朝鮮人民會
石硯	石硯朝鮮人民會
大荒溝	汪清朝鮮人民會
三岔口	三岔口朝鮮人民會
頭道溝	頭道溝朝鮮人民會
三道口	三道溝朝鮮人民會
計一二	

省公署側

販賣所開設地	經營主體
延吉	延吉縣公署
琿春	琿春縣公署
八道河子	和龍縣公署
甩灣子	同
南坪	同
百草溝	汪清縣公署
汪清	同
新興	同
三道溝	同

日本郵政儲金 人數金額均增

【東京電】日本遞信發表昭和十年十二月月底截止日本郵政儲金人員及欵額如左，

儲金人員　四三〇七、六九八人
儲欵額　三二、一四五萬元

右記之數字，比較前年同期人員則爲三七、八六一人，金額則爲一六、二二六萬元均見增加，其增加率，較前年頗佳，尤其人員之增加，實係昭和四年以來之激增，究其好成績之原因，不外乎米，繭，生糸以及其他產物價格之騰貴所致，是以農村方面，受此滋潤，並軍需工業貿易之增進及諸工業之活況，依此而都會農村之利用郵政儲欵者亦隨之增加，

本年度洋灰界 將有猛烈商戰

【奉天電話】全滿洲國之需要洋灰，在康德二年度已達六十萬噸之多，又以去年十二月初旬起，因有日本內地洋灰業者之在滿洲市場廉價販賣，以致撫順洋灰，及其他滿洲洋灰業者成爲生產過剩頗蒙相當之影響，因此情形本年度之滿洲洋灰界，當必有猛烈的商戰云，

日本去年 人造絲織物 輸出四億平方碼

【大阪電】據日本人絹聯合會發表，去年內之人絹織物輸出額四億一千四百十四萬一千平方碼，比較前年表現增加七千八百四十八萬五千平方碼即百分之二十八，又去年內人造絲輸出額三千四十二萬七千九百磅，比前年表示激增八百廿萬三千七百磅百分之卅六、九云，

東拓新京支店 下半期貸欵額 百三十七萬元

東拓新京支店，於下半期之不動產放欵，已達一三一萬二五〇〇元，回收二五萬四二〇〇元，比較去年同時表現躍進的增加，又於十二月內之放欵，殆年還六四萬四〇〇元，回收七萬八〇〇〇元云，

奉錦濱三省境 改良豚種 獎勵自動購貴

實業部，刻爲改良向來種豚爲目的，已自康德元年以來將國有種豚突行無償貸與成績頗屬良好，以致近來希望配給種豚者更多，然因國有種豚配給頭數有限，不敷分配，故於種豚無償貸與以外仍支給獎勵金，以獎勵自動購買種豚，茲依照後開獎勵金支給辦法，支給已令知奉天，錦州，濱江各省長知照矣，

△奉天省
一、補助額　三五〇圓
在滿洲以內，購買者輸送費在內，一頭合一七圓五〇爲二十頭份，
二、由省署交付補助金，呈報實部，

△錦州省
一、補助金額　八二五圓
一、由朝鮮購買者一頭，合一〇〇圓共三〇〇頭份及由滿洲內購買者，輸送費在內一頭，合一七圓五〇共三〇頭份，

△濱江省
一、補助額　一〇〇〇圓
由朝鮮購買者，一頭合十元共十頭份，

新民戲院　一月十七日　早場
小連卿　查關
淑依傑 孔佩儒　酒洲城
艷秋衡　滑油山
溫若玉 張小多　武家坡
楊孝崑 王賓亭 韓少芳 樊永年 賈鼎林　失街亭
張春山 鄭若舫 呂慧華 張景山 王賓亭　全部 雙嬌奇緣
空城計 斬馬謖

燕春茶園
晚場　坤名藝員　全班合演　四本 老佛爺得道
封箱大吉　由一月十二日晚
敬啓者本園爲謀各界人士增加新年娛樂起見不惜重金特由奉煩友禮聘久在平津滬漢全滿各地向負盛名評戲大家牛雲舫女士現業已到京但年關伊邇歇園封箱，俟登台時爲休息幾日准于新正元旦一日登場獻技該份所演各劇到處備受歡迎堪稱色藝双絕珠喉玉潤實有繞樑三日之慨務望各界諸君屆時請駕早臨一觀方知言之不謬也
鴻壽文 牛艷舫 筱金舫 牛雲舫 筱銀舫 劉杵舫 張琴舫 張俊舫
新正元旦一日　登台獻技

新京電影院
今日放映　友聯公司出品 武俠戰鬥佳片　徐琴芳主演
第五集 荒江女俠　十七日 十八日 十九日 放映三天
▲岳劍秋誤中機關 ▲穆玄英黑夜還離 ▲方玉琴夜探白牛山 ▲鄧百霸勾結峨嵋道
下期接演 第六集 荒江女俠

龍春電影院
明星鉅片 前程（良記）朱秋痕 孫敏 主演
下期放映
人之初　正月初一放映
啼笑因緣（二三四五六集）正月初五日
自由之花　正月十五放映
逃亡　正月底放映
春節本院選定四大聲片

南都電影院
哥倫比亞影片公司特作佳片 音樂豪華片 翼之歌 主演 格勒斯穆阿
千惠藏影片公司起特等作品時代劇 初祝鼠小僧 導演 衣笠十四三 主演 片岡千惠藏
希哥亞 原作 撲安斯懷特「媽利布」取材 導演 智愛斯但 M福蘭克林 主演 吉藍巴喀
費十八月之月日冒酷寒與惡天候完全收於影片中之廣大區域所生活之美國野獸自然生活狀態影片

豐樂劇場
十五日起演 完全有聲鉅片 疾風影法師大會 主演 市川右太衛門
富國影片製造公司 大貢獻作品 女明星奈々子之裁判（完全有聲片）主演 岡田靜江
曾在文壇上或在舞台上頗博好評之影片化
日內開演三大巨片諸君期待爲荷
△吉屯炸彈發財 △浪漫記 △女軍突擊隊

內科 小兒科 吉田病院　新京室町公學校前 電話三—五九一一
病室完備 興安病院　興安大路興亞街角 電話二—一九二一
內科 小兒科 X光線科 外科 皮膚科 花柳病科
院長 醫學博士 吉田秀雄

哈哈 新京大馬路 滿洲大旅社
地點適宜交通便利房間寬大清潔定價格外從廉電話電鈴綫汽茶役侍候週全
貴客賜顧幸福無邊

協和慶接兌營業聲明

舒蘭縣白旗屯燒鍋協和湧執事人劉相臣因營業蕭條資本不足無力進展東夥議定情願將所有鋪號牲畜糧煤全部份經中人說妥兌與協和慶名下爲業但裡存外欠仍歸劉相臣自行清理自兌之後協和慶財發萬金不與劉相臣干涉特此聲明

劉琅圃失照聲明作廢

因鄙人原領部照二張係二百四十五號二百四十七號各一張計街基地兩號均坐落蛟河鎮居幸場後院不料此照前在該鎮丟失無論落於何人之手概作無效除呈請縣公署備案補發外特此聲明

聲明作廢

茲因敝人張福恩在蘭西東鄉張家窩堡自置熟地五段共地三十三垧八畝五分五厘計地照五張於大同二年冬月被匪首洪君焚燬除呈請補發新照外特此登報聲明　張福恩啓

聲明作廢

因敝人周萬金原領蘭西南鄉樊家窪子屯熟地兩段一計二十九垧四畝一計六垧七畝三分大照兩張於康德元年三月被匪搶去不論落在誰手一概作廢特此聲明　蘭西周萬金啓

拾金不昧

啓者鄙人同外子劉暢青至本埠廣成錢時將兜內原儲金鎦兩枚拐出及至家中始查覺急回尋覓經鄙號執事孫集之拾得返還似此拾金不昧殊深感謝登報以彰厚誼　海倫女校教員梁岫雲啓

聲明作廢

敝人張景盛原領蘭西西鄉陳茂禮屯熟地一段三十二垧零七畝一分一段十一垧計照兩張因匪遺失聲明作廢　張景盛啓

外科、花柳科 內科、婦人科
上山醫院
院長 醫學士 上山源六 電話三—五七九五番
場所 朝日通二十一番地 日本橋通朝日通向右第五門

聲明丟失房契作廢

敝人家母於十月廿五日由鄉還債旋省在車中誤將坐落小南關工夫市胡同門牌十四號房契壬字八十七號係滿漢兼書房契一紙用已廢借字包裹丟失遍找無蹤除呈請市署補發新契外相應聲明此契無論落於何人之手概作廢紙用特登報聲明
奉天小南關工夫市胡同門牌九號 吳玉桐謹啓

新京三井洋行
本店 東京日本橋區本町二丁目一番地
滿洲支店 大連市山縣通一八二番地
資本金壹億圓【全部收足】
承辦品目
糧食、面粉、大豆及其他豆類、大豆餅其他豆餅類、豆油其他油類、石炭、用品、電氣及其他機械類一般、砂糖、洋灰、報館紙類、麻袋、生絲、金類、木材、化學肥料、工業藥品、食料品、其他雜品、人造絲、類、三井紅茶
電話
三—二三六〇 所長　三—二三八四 賣買　三—二二八八 賣買　三—二二九八 保險機械　三—二〇一二 庶務電信　三—二〇六三 勘定及出納　三—二四四四 保險取次　滿洲人　三—二七六三 三井倉庫　三—二四六〇 所長室　三—三三五八 社員社宅

眼科專門 知識醫院
▲先天瞽目 ▲後天瞽目 ▲用手術均能睜眼
新京大和通六六
醫學士 知識吉彥 電話三—六六四六番
診療時間 自上午八時至下午六時 星期祭日下午停診

龍春電影院 良記 新京城內西四道街 電話（二）二三〇二番
陰歷春節本院精選四大有聲鉅片
藝華公司登峯造極出品 全部有聲對白 人之初 袁美雲主演 正月一日起連映四天 完全新版 燈節放映
明星公司震動影片空前不朽連集出品 張恨水原著 啼笑因緣 胡蝶主演 全部六集 一氣演全 正月初九起放映
藝華公司超特有聲片 逃亡 袁美雲 王引 袁叢美 主演 十四起映四天 員演三千 歷程萬里 費時一載 成此巨片 正月底放映注意演期
明星公司空前無双有聲鉅片 胡蝶主演 自由之花 全部對白有聲
今日放映 明星公司全體總動員 八大女明星聯合主演
上海社會燃犀錄!! 色情文化活躍史!! 都市生活解剖圖!!
路柳墻花
撲朔迷離的故事 眼花撩亂的人物 輕鬆明快的調子 扣人心絃的描寫
一月十五（星期三）十六（星期四）十七（星期五）十八（星期六）連演四天
樓下二角 樓邊三角 正座四角 幼童 軍警 學生 半價
本期加演 華山 中國五嶽之一

光明影戲院 西五馬路……永春路…… 電話（二）一五四三番
今日開演
上海電通公司超特巨作 都市風光 袁牧之導演兼主演
主演 張新珠 白璐 藍蘋 顧夢鶴 唐納
現實的題材! 幽默的描寫? 漫畫的場面! 諷刺的情調?
有尖頭尖腦的勢力小姐! 有痴頭痴腦的浪漫書生! 有壽頭壽腦的押頭店主! 有性頭性腦的西洋鏡者! 有噱頭噱腦的尖咀了環! 有呆頭呆腦的公子商人! 有滑頭滑腦的商人秘書! 有肥頭肥腦的奸滑店員!
誰謂國片無進步 請看都市風光一片
加映 我國三大巨片 大典觀艦式 陸軍大演習 江防隊裝甲自動車
全部對白 歌唱有聲 幽默偉大 巨片
午後二時起 假日星期及例時開演 一月十四日 十五日 十六日 十七日 連演四天
優待觀眾 不加價 樓上座六角 樓下後排四角 樓下前排二角 軍警學生童僕半票
下期准演 全部歌唱有聲偉大笑片 無愁君子 韓蘭根 劉繼群 章志直 殷秀岑 主演
人人愛看 個個歡迎
笑破了肚皮不算 哭紅了眼皮才成 笑！笑!!笑!!!

中國一般消息

漢口輸入貿易萎縮 銀錢兩業收多放少
市面外表尚呈不景之象

【漢口】漢口商場，因值冬至節，外商循例休業，出口貿易降至零度，進口貿易亦連帶萎縮，較通常不景氣猶爲深刻，所幸國歷年關伊邇，但市黨部及新生活會多方面提倡新歲，民間有購買力者相率除舊佈新，零售商品銷場轉旺，市況表層尚呈鬧熱象，金融方面，銀行業以本屆決算在即，淸理存放各欵，錢業雖待廢曆年結算，亦復收多放少，關於資金融通，遂演成外鬆內緊局面，玆將商場動向尙爲外間不及知之者另述如左，

中央信託局 舉辦儲蓄保險

漢口中央銀行代理中央信託局在漢業務，其範圍原至廣泛，現提前舉辦軍人儲蓄與機關保險，屬於前者，所有駐鄂各部隊宜佐已於本週照章開始繳欵儲蓄，屬於後者亦正與建設廳法院及其他各機關，凡需保水火險者分途接洽，一月即可訂立契約，

小本借貸基金 國省兩行撥給

漢市府與銀行公會各會員銀行合辦小本借貸，原定基金二十萬元，現市商會主席黃文植，以此舉原爲扶助中小商人，必須予以普遍借貸機會，特向中央銀行及省銀行當局婉商，請其共撥，本借貸基金三十萬元，一切與會員銀行同等待遇，連前共爲五十萬元，庶可收救濟實效原則上已得贊同，先儘已籌二十萬元借貸，如不敷時，該兩行當酌量發給，

謙豐福新兩廠 銀行供給押欵

本市各榨油廠現已局部復工，每廠對流動金，動輒需要一二十萬元，方能週轉裕如，現悉交通銀行對謙豐，省銀行對福新，頃已訂立倉庫押欵長期契約，該廠需欵購進原料，或已製油餅堆積待售均得隨時提向各該訂約銀行押欵金額不限制，日息約一分，

許幫謙德亨號 倒閉欠欵甚鉅

大董家巷許州幫謙德亨字號向辦疋頭及百貨赴許，另方面由許辦雜糧來漢，營業已二十餘年，擁有悠久歷史，在市場素著信用，現因許州總號發生問題，遂忽宣告倒閉，其經理亦避匿不面，欠外之欵甚鉅，其債權人裕泰昌，大生福，昨均紛紛赴許追索，斯亦市場不幸事件之一也，

銀行循例休息 折放供過於求

漢金融市，因値星期，銀行業循例休息，錢業照常交易折放供過於求，日息回跌三分，計三角，申滙收交較旺滙出佔多數，故每千元均加收手續費，計即電滙二角五月底對期五角，關金無市，金飾續跌一元，收進每兩一百一十二元，售出浙帮一百二十九元，贛帮一百十九元，

警部軍法處 革除陋習

【漢口】武漢警備司令部軍法處處內設置特務員，以後如有在外需索者，准由事主扭送該處法辦，

二十萬貸放金
專辦本市小本貸借

【漢口】漢口市政府，市商會銀行公會，爲活動金融救濟工商業，特會同舉辦小本貸放，幾經商洽，已有端倪，本報記者昨據漢口市商會黃主席談，關於此項小本貸放實現後，與眞正中小工商業不無裨益，最遲明春即可見諸事實，資金已定爲二十萬元，銀行界擔任十五萬，市府出五萬元，據聞爲便於貸放，以專責成起見，擬組織貸放處，由市府，銀行界，商會派員參加，不過玆事正在洽商中，如認爲需要即可組織，否則作罷云，

五大洲輪倘未尋獲
公司方面仍疑係被刧

【香港】本港廣晏輪船公司代理，五大輪，專往來江門水東等地，離水東後，迄今踪跡不明，該公司疑被海盜騎刧，惟有匿名電則謂該輪沉沒，仍無確訊，玆將探悉各情錄後，

劉子青談 據該公司經理劉子青談，自五大洲輪失踪後，當事人愼爲查究，眞相尙未明，敝公司則疑於中途被刧，至所傳該輪沉沒一說，乃敝公司一股東接到由梅菉來電，此電係匿名者，謂該輪在水東附近沉沒，旋經該股東去電徹查發電究屬何人，奈無覆電，此封匿名電未知有無別種用意，敝公司由接得此項消息，遂去電梅菉及水東之代理處查詢是夜十二時，接得水東代理人非電復謂未有聞該輪沉沒之消息，故謂該輪被海盜騎刧，似較確也，梅菉與水東兩地，相距數十里，如該輪在水東之外沉沒，焉有梅菉育接消息，而水東方面迄無音訊者，故所傳沉沒一說，殊不足信云，

派艦尋覓 又查該公司前日去電粵航務局及向本港船政署水師警署投報後，接到粵方電復稱，香港廣晏輪船公司羅春山覽，據請緝五大洲輪船經照轉艦隊司令部，玆准感代電復稱，經於宥午派廣金艦馳赴沿江門至水東一帶航線嚴密探查矣等由仰照，廣東航務局長胡印，

載貨甚多 復據該公司消息，以現在情形觀察，無論該輪被刧抑有意外在，此一二日間，當可明白眞相至無論如何，公司損失必重但探悉船中搭客，無甚富商俱是鄉民，貨物則較爲大宗該公司經理劉子靑，決赴省請政府迅速查明看相，以慰各方懸念云，

廣東禁用舊曆

【廣東】廣東財政廳，訓令中山縣政府云，案據中山縣民胡朝耀呈，稱縣屬小欖鎭按行，自政府領佈禁用銀毫之令，認爲有利可圖，藉口質票，蓋有銀毫出入之章，其于法幣，一概拒用，欺平民無知搾用白銀，且該行商發出之質票，雖遵用陽曆日月而在票角，又蓋用陰曆日月之硃章，遇無知婦孺，任其計算，每多索一個月之利，潤月亦要照計，似此故違功令，應請制止等情，除批復外，合令仰該縣長，赶日嚴令該按行，不得用陰曆日月計息，及拒法幣贖物，致干究處，此令云，

湘鄂邊區匪況
徐源泉返漢商今後宣撫事宜

【漢口訊】蕭賀殘匪，自經湘鄂兩省大軍圍剿後，迭受重傷，毫無實力，現徘徊於湘西一帶，刻湘省各軍，嚴密佈置，聚殲之期，當在目前湘省毗連鄂境之龍山桑植一帶，時有散匪出沒，經駐軍痛剿，全部殲滅，僅餘百數十人，湘鄂邊防區剿匪總司令徐源泉氏，近以剿匪軍事節節勝利，特由沙市乘飛機返漢，向何主任陳參謀長報告防務，並陳商今後宣撫事宜，據談股匪千餘，被周燮卿旅各團在坪沙擊潰後，散漫於茅坪，白家坳龍頭岩中間地區，傍晚復向周旅白家坳附近碉線進攻，希圖西竄經守周部隊奮力迎戰，周旅長派劉團向右抄襲，匪受重創，狼狽四散，斃匪甚多，俘匪百餘名，獲槍八十餘枝匪又集合來犯，勢更兇猛，經奮力兜截，增加兵力夾剿將匪截成三段，紛紛四散，有棄槍圖逃，有化裝鼠竄，有避匿山溝，有攜械投誠，另有匪四百餘名，乘混亂之際，漏網由招頭寨附近西竄經派隊追剿得匪屍二百餘具俘及投誠者百五十名，獲槍二百餘枝，當匪西竄之際，適由西岸截擊之二四一團晏營趕至，迎頭痛擊，匪抗甚烈，嗣新三十四師陳團追至匪即奪路攀山，向西北逃竄刻餘匪在龍山縣署境內，爲數不多，我軍仍追踪痛剿，三數日內即可完全肅淸云，

西蘭公路近況 (下)
山洪時發修理困難
汽車司機則又不忠於職務

即就土路工程而言，公路所佔用民地，自與各省公路相同，爲無代價之征收，然而對於沿路修路之民工，却非『勞動服務』性質，而有相當之工資，按之實際，此中弊病，尤爲人所傳道，如定西段與隆德段之土工，則係由縣府徵工，靜寧段一百里，則係由駐軍十一旅劉寶堂部兵工完成，據劉氏談，此段僅得一千餘元之代價，平涼又有包工辦法，議定工價若干日完成，所有工人皆自備糧食，來自數十里外不等，每日必俟監工到達始能開工，監工一去，即須休息，故平均每日午前九時始開工，三四時即停工，而工作必須在『收驗土方』之後，始能發給，鄉農根本不知『土方』爲何物，只要幾天糧食吃完之後，就根本不能支持且各人農事緊急，不能久持而工程人員方面又堅持『土方』未完，不能自由離開，所以往往逼成工人逃散現象包工之實惠，又歸入當事者手中，

一般橋梁，由木板架成者多涵洞亦多小而少，決難以當山洪之冲刷，故隨修隨坍者在所常有，西蘭路五日一日通車以後，正是雨季，新路面而與橋梁可行者少，故十九仍由舊路，近來冬令地凍始改走新路，然而新路因未曾用碾堅緊凸凹不平，車行其上，大有如乘風破浪之景

西北旅行，最感困難者爲食住兩項，西蘭公路於主要車站附設有旅館食堂，不能不謂爲旅客設想週到之至，但是實際上仍大非其然，監軍鎭(即永壽縣)平涼，靜寧，華家嶺，定西各站之旅館食堂，記者皆曾親嘗其滋味，以旅館言之，設備比私家旅館爲簡陋，呼喚茶役，比請託朋友尤難，而費用則比一般旅館爲大，食堂只優待司機，旅客買飯比討飯還不易而且其貴甚馬虎，簡直難令人信，

西蘭路之汽車離開車站以後司機成爲無上之主宰，旅客眞等恭順之臣民，狡黠之司機往往用各種方法，使旅客不得不予以種種之賄送，如上坡，常故意說車力太小，命客人下車推車，待客人下車以後，亦一氣開五六里，七八里不等，然後停車休息使客人狼狽步行而前，或則故意就誤時間，使旅客着急而莫可如何，甚或故意弄壞機器，藉此休息，置旅客利害於不顧，

就駕駛汽車之技術言之，西蘭路之司機，多爲上選，惟其所得報酬，最多月薪爲四十元，食宿全由自給，每月所餘無幾，不得不求另外之收入，且每月每人行車次數之多少，絲毫不影響於薪金之所得，故意弄壞機械，反爲自求休息之方，司機之待遇既薄，不能令其安心工作而各站對於司機之管理又差，各站長之對於機械明瞭者不多，司機時以機械上之假理由以要逼站長，(如故意開放水門，而謂水箱已破，不能行駛)站長亦莫可如之何，甚有站長只知敷衍司機，不管旅客利益如某君由靜寧搭郵政車赴蘭州，計兩日程，共第一宿點原爲定西，但於達到華家嶺站後，遇西來車數輛，時値午後一時許，最多午後四時可到定西，然而司機們因有私圖，計議即住華家嶺，乃商之站長站長答以『只要你們負責，我無所謂』某君當時提出抗議，謂華家嶺住車甚多，住宿無處，且司機不按站住車，太不顧旅客利益站長因其人單勢孤，毫不置理，但謂『站長有調車全權旅客不能過問』某君無法，徘徊街中，後由住軍第八師吳營長予以通融，始得過夜總之，西蘭公路之現狀頗難令人滿意，從旅客發出中，流出兩種口號，對日『稀爛公路』對車曰『氣車』蓋謂路旣不好，而凡坐車者，無不生氣也，

閩北汽船停航
癥結點在反對組織公司
當局另派汽船維持交通

【福州訊】閩北各線汽船，際玆冬銷時期營業本最旺盛，往年延建邵三屬之溪米，冬筍，冬菇等，特產，皆于此時源源由汽船轉運而來，同時將福州之蘇廣布疋等貨，盤載而去，因之省垣與閩北間之金融，亦較見流通，不意上游各汽船，因不肯組織公司，而停航，癥結所在，據說，建設廳前以閩江上游各汽船商，多屬小資產階級合夥數十人建置一汽船，聲請行駛，專以營利爲目的，間或擅用公司名義，不按公司組織，或用汽船牌號，擅發股東股票，內部組織既不合法，時或互相摔價搶班，時或聯合攬載，牟利虞詐相間，散合無常，而船上管事則把持操縱，私帶貨件，濫行開支，股東多半受損，營業難以維持，以此之故，建廳有閩江運輸處之組織，通告各汽船商，限至十一月底止分組各線公司，妥擬章程呈核，嗣以限期已屆，除谷黃，尤溪兩線各汽船，依期遵辦外，其餘各線汽船商代表，先後到廳，瀝陳一時組織困難情形，請求延期，遂展至十二月九日，及期倘不遵行，則予以停航處分，

航商提出三點 屆期各汽船商，復提出三點，聲明組織公司不能照辦，即(一)股東散處各地，意見複雜(二)洟運貨商因恐公司成立，有壟斷之虞，勢將貨件改由民船運載，于營業上不無損失(三)各船歷年負績繼續任用，以維生活，

建廳四項原則 此外建廳復定四項原則，即(一)每公司汽船組織數目，准減至四艘爲度(二)各屬航線不限定公司組數(三)每公司不限於一航線(四)已成立公司之汽船，得享有特別保障，及其他航行獎勵各種權利，各汽船商對此辦法，仍不滿意，尙在爭持之中，日來閩江運輸處，爲使上游交通不至停滯起見，已另派汽船維持福延間郵運，及客貨運輸，如有不敷，亦准由民船運載云，

蔣禁煙總監通令
審判煙毒辦法
市府轉函警備部查照

【南京】市政府奉到蔣委員長兼禁烟總監電令，以禁烟及禁毒治罪兩暫行條例，各有指定，有軍法職權之機關審判，或委任各級地方政府審判之規定，玆訂定審判烟毒案件辦法七條，着遵照辦理並轉飭所屬一體遵照，市府以該項辦法條文內第四條規定『市區域內委任市政府審判，但設有警備司令部由警備司令部審判之』，故業已轉函南京警備司令部查照辦理，一面已分別函令首都肅淸烟毒委員會，首都警察廳及所屬各機關，一體知照，玆錄原令如次，

審判毒案辦法 查禁烟禁毒治罪暫行條例，及禁毒治罪暫行條例，各有指定，有軍法職權之機關審判之或委任各級地方政府代爲審判之規定玆訂定審判烟毒案件辦法七條如下(一)由犯人所在地或犯罪地之縣長兼本行營軍法審判官之(二)不兼本行營軍法官者，得由該縣政府代爲審判，如該縣長由行政督察專員兼任者，由行政督察專員審判之(三)犯罪地或犯罪所在地，設有保安司令者，由保安司令審判，但設有綏靖主任者，由綏靖公署審判之(四)市區域內委任市政府審判，但設有警備司令者，由警備司令部審判(五)縣政府代爲審判之件，除得按照委員長行營委任各省最高軍政長官代爲審核軍法案件辦法第一條第六款第七條及第二條辦理外，檢卷連判呈由該省省政府轉呈本委員長兼總監核准執行之(六)威海衛特區，由專員公署審判，禁烟督察處查獲之件，由禁烟督察處審判之(七)審判機關之管轄，適用刑事訴訟法第二章之規定，希查照辦法，並轉飭所屬一體遵照爲要，軍事委員會委員長兼禁烟總監蔣中正行營寒戌、

軍參院參議毛維壽
移居中途被刧
衛士開槍斃匪一名

【崑山通訊】現任軍事參議院中將參議毛維壽氏原寓居上海法租界，愛麥義根路十六號，現因遷蘇居住，將器具物件，裝運赴蘇，雇定吳伯根之裝船，負責裝發，共有什物一百二十餘件，毛氏當即派衛士鄧保押載，詎於深夜，該船駛經崑屬周巷村附近之吳淞江中，突遇匪船一艘，迎面而來，匪徒十數人口操雜音，手持武器，蜂擁躍登貨船，意圖行刧，衛士鄧保聞聲，知係暴徒，即將所備之文及司脫三筒獵槍轟擊，一匪當場被擊斃船梢上餘匪聞得槍聲，紛紛下水泅逃，事後經檢點，幸並無損失，惟鄧保鑒於匪徒一名，已被擊斃，事關命案，即行開船來崐，投馬路分駐所報告，該所張巡官即電總局核辦，張公安局長立即轉電縣府，請派員檢驗，一面飭屬率警，至出事處嚴緝匪徒，縣府據報後，於翌晨由曹承審員親率金檢驗吏法警等前往檢驗，驗得屍者後面右頸，有槍傷一處，槍彈自此而入，由前頸出，大動脈及喉管均擊斷，委係身前被槍擊斃，驗畢，將屍攝影存案屍體命地保具結報救濟院棺殮，該船夥友五人，帶回縣府訊核云，

漢口穀米到旺銷滯
躉售銷場因米廠吸力較疲
市價轉平穩成交四千餘石

【漢口】漢穀米市，來源到達較旺，計本省洋梓，石牌，皂市，塘港，圻州等產齊米共一千七百餘石，府河，新州產熟米，共八百石，橋河及團風秧生等早晚穀共一千三百石，共到四千八百餘石，躉售銷場，因粉廠吸力較上日略疲，去胃略呈呆滯，全日成交四千四百石，市價亦轉平穩，計各米廠，米舖，共購橋橋河齊米六百石，價五元九角六，圻州齊米五百石，價五元九角，京川齊米三百石，價六元五角四，洋梓齊米五百石，價六元一角八，晏河熟米三百石，價六元五角九，皂市熟米三百石價六元八角二，江西機晚三百石，價七元五角六，橋河熟米四百石價六元四角八晏河穀四百石價三元三角八圻州穀五百石價三元四角二團風秧生穀三百石三元四角六

陝西赤匪首領
出身略歷

【西安通訊】劉匪子丹爲害陝北及騷擾隴東各地，數年於玆，雖經大軍圍剿，尙未全數消滅，玆覓得充劉匪部下之騎兵團長趙國勤口供，對劉匪內部各渠魁之個人略歷及匪部之概況，分誌如次，

一、劉子丹 保安縣人，年三十二歲，黃浦軍校畢業，會在馬鴻逵部當過政治處長，後任二十六軍第二團參謀長，團長王世泰，自南山失散後，二十三年八月間，即回舊部內，任臨時總參謀長，此時隊伍爲義勇軍紅四團游擊隊合編，十一月改編爲四十二師，他任參謀長，二十三年正月，王泰吉走後他代理師長，四月間失敗後，撤代理師長職，仍任參謀長，五月後半月到後方擔任軍事委員會主席，仍兼參謀長，十一月他到陝北擔任陝甘臨時軍委會主席，

二、習仲勛 富平人，中學畢業，他參加黨(指共黨)很早，在耀州革命委員會任副主席，二十二年八月後，耀州工作破壞，他就走了，到冬天他到小石崖養病，病好後，即來到南梁，初任游擊隊指導員，不久就組織地方工作，二十三年正月，初次成立陝甘邊區革命委員會任主席，二十三年十月革命紀念，正式組織陝甘邊區蘇維埃政府，仍任主席，

三、楊森 陝西乾州人，中學畢業，他入黨很早，最初爲紅四團政治委員二十二年十二月，擔任四十二師政委 二十三年五月擔任四十二師師長，現仍當師長，

四、張秀山 陝西嘉縣人，年二十四五歲，民二十二年七八月間，担任游擊隊政治委員，耀州習家寨失敗後，十月間到部隊擔任師委書記(最高職權)十二月擔任紅四團政委，二十三年五月，隊伍失敗後，調任第二路游擊政委，七月游擊隊指揮部取消，他隨在慶陽游擊隊擔任政委，做一切工作，十二月擔任師政委，現仍當師政委，

五、高剛 橫山縣人，初任義勇軍政治處主任後來推他爲臨時總政治委員十一月改編四十師，擔任師政委，十二月因犯嫖過失，撤職，擔任第二路游擊隊政委，二十三年五月，又擔任四十四師政委，七月間因陝北特委檢查工作不力，又行撤職，撤職後到上海『中央政府』聽說回陝北了，

南京市之土地登記
嚴厲清查侵佔面積
無侵佔糾葛准補稅登記

【南京】市政府以本市現因辦理土地登記，發現實測面積超過契載頗多，甚有達數倍以上者，不特契載四至未盡相符，且有契上四至含糊不淸，及四至全無者，其間難免有朦混侵佔之處，前以無適當規則可循，淸查困難，統計土地局積壓案件，共約千餘件，現爲便利淸查起見飭屬擬訂淸查市地暫行規則俾在內部定淸查公有土地章則未頒行以前，得有推行積壓登記案件之準則，該項規則，業經前日市政會議通過，俟行政院備案後，即公布施行，玆覓錄淸查市地暫行規則條文如次，

侵佔屬實 作爲市有

南京市淸查市地暫行規則(第一條)本規則根據市組織法第十二條製訂之(第二條)凡在本市區內之土地未經依法登記，取得所有權，及實際測量所得之面積超過契載，並不合土地法施行法第二十三條之規定者，悉依照本規則淸查辦理(第三條)凡與官街官巷公路河灘或公有地產毘連之民地，實測面積，折合契載有越出時，經査明侵佔屬實者，即就其毘連官地部份，劃除越出面積作爲市有土地

不過一畝 補稅登記

(第四條)凡與官街官巷公路河灘或公有地產不毗連之民地，實測面積，折合契載，越出不及原面積十分之一，並不超過一畝，並無侵佔糾葛情事者，其越出部份，准由原佔用人補稅登記(第五條)前項民地實測面積越出契載至前條限度以上者，除經驗明鄰契，四至完全相符，並無侵佔糾葛情事外，其越出部份，即作爲市有土地，

未載四至 越出歸公

(第六條)凡契未將四至記載淸楚，或載而未全，以及四至全無者，其實測面積，折較契載有越出時，其越出部份，即作爲市有土地(第七條)凡經淸查認作市有之土地，如無妨礙交通及公益時得准原佔用人，於規定限期內，八折承領，逾期不即令十足繳價，或承租(第八條)原佔用人無力繳價，或不願承領者，空地即由土地局接收，有定着物之地，得於登記所有權狀及管業圖內有市地幾畝幾分，暫准租用，俟轉移時，照市價十足承領』(第九條)前項市地之承租與承領均依照行政院頒布之公有土地處理規則辦理(第十條)本規則經市政會議並呈報行政院備案公布，

中山縣白沙灣
肅淸烟賭正進行中

【中山縣訊】中山四區白沙灣鄉，烟賭林立，鄉人久已嘖有煩言，近爲縣府查悉，以非肅淸不可，派出楊督察，馬督察，廖超，陳景洋等，率同縣兵數十名，借封有行公司汽車二輛前往，情形甚爲嚴重，八時許抵達，一面由陳景洋知會及監視該鄉警衛隊部，一面由督察督率縣兵，分頭將烟賭場所，森記鄭堯卿家，及陳烏仔家，包圍搜查，各賭友逍友，正在呼盧喝雉，吐霧吞雲，興高彩烈之際，突見縣兵，遂拚命狂奔，向瓦面及橫門逃去者頗多，結果只拿得警衛隊長鄭日生，隊員黃珠寬，及羅吉祥，羅兆泥陳琦寬父子及鄉人等十六名，執獲烟賭器具，及違品物一大羅，解返縣訊辦 聞當拿得烟賭犯之際，有該鄉警衛隊部値日隊員陳某，以隊長隊員在場被拿，自知不了，乃糾集多人擬鳴槍示威，幸爲陳景洋發覺，拔槍制止，始向人叢中逃去現聞縣府以該鄉警隊部與賭場近在咫尺乃敢明目張膽公然賭博而隊員復敢鳴槍示威擬一併嚴爲究辦

淮鹽輪銷有害於民
項錦文等運動撤廢
據談已有良好形勢

【蚌埠通訊】淮鹽輪銷制之在蚌，施行已逾三載，其法爲挨輪守號，每輪十萬擔，行之旣久，機構欠靈，因拆息之加重，鹽價無形昂貴，較之明光固鎭，每擔高一元有奇，皖豫岸人民以輪制存在認爲壟斷居奇，害民病國，爲會推舉代表項錦文孫易元等晉京，向財政部暨鹽務署請願，並呈請撤銷，以平鹽價，繼復向軍委會請求，比承批令主管機關辦理，嗣又奔走京滬，向鹽務署稽核總所，數次請求，均派科長代見，詢令兩淮鹽運使切實詳查，呈復核辦，項等以多日未見效果，復向行政院籲請再接再厲，誓達目的，項錦文由京返蚌，適皖豫監察使苗培成，蒞蚌視察，在商會談話席上，項乃向苗痛述淮鹽輪銷制度爲害情形，旋即具呈申請，頃據項談謂本埠淮鹽輪銷制 經本人月餘之奔走呼籲，撤銷不成問題最近即可實現，此後皖北豫東三十四縣即皖豫岸人民，每年可減輕二百萬元之負擔云云，

斯界之權威

得意佶牌

世紀牌

CENTURY

DIK

營業品目

「得意佶」無線電話兼用電氣唱機
世紀牌攜帶用及台式唱機
華德風牌攜帶及台式唱機
得意佶金牌唱機針
銀鈴牌唱機針
得意佶牌扁頭唱機針
唱機針及其他零件
附屬品俱全

本號監製最流行新式留聲唱機發音清晰早爲日滿人士所共許故推銷之廣凡日滿各蓄音器專賣所及百貨店均有代售如蒙惠顧請認明「得意佶牌」「世紀牌」爲荷
備有樣本承索即寄

DIK 大一組本店
大阪市東區淡路町四丁目十、十一、十二番地
滿蒙部

本律師通曉滿洲語承辦日滿民刑訴訟常年法律顧問及商業註册一切事件特別歡迎來所討論概不要料金特此聲明
本事務所爲訴訟便利起見特備日滿事務員專辦撰狀呈請書類並打字印刷一切公私文件實費代辦
前法官 正七位 律師 古賀法律事務所
新京日本橋新京百貨店西胡同
電話(3)二一四七番
『律師通曉滿洲語』

招募會員

◇本公所很熱心調查◇
一、法人及個人之營業狀態，資產，信用，品行，經歷，其他商業，人事之調查
一、關於紛擾事項之交涉，和解調停及整理債權
一、正確，迅速，介紹翻譯各國文，訴訟文件
◇保護民人正當之權利◇
(住址日本總領事館西斜對過兒)
官准 滿洲興信公所
新京朝日通七十一番地
電話 三―四四八番 三―四九六四番

雜記

中國各省遵國府令 選出歷代鄉賢 共達四百五十三人

【南京通訊】蔣介石曾於去年通令各省，編纂歷代鄉賢，以作典型，茲據調查，已選定之省分計有甘、陝、晉、豫、魯、鄂、湘、蘇、浙、皖、贛、閩，等十二省，共四百五十三人，茲彙誌於次

甘省趙雲等三十人

趙充國，梁統，龐范，張軌，李，晟（子愬附）權德輿，王庶，彭澤，李廣，段會宗，傅介子，甘延壽，皇甫規，張奐，段規，郭知運，劉錡，吳玠，吳璘，趙雲，段堅，張國常，段秀實，辛讜，曹友聞，趙率敎，李夢陽，邢澍，張澍，王權，

陝蘇武等四十七人

周公姬旦，張騫（附班超）蘇武（司馬遷）馬援楊振，班超（附孟光）韋宣文，蘇蕙杜預（附賈逵，徐遵明）蘇綽，牛弘，李靖，顏師古，顏眞卿，杜如晦郭子儀，杜佑，孫思邈（附鞏康）李淳風（附馬鈞）寇準，張載，呂大防（附呂補）韓世忠（附梁夫人）郭侃，王恕馮從吾，王徵（附楊岫）李顒，（附李柏，李因篤）王鼎，閻敬銘，劉光蕡，井勿幕，胡景翼，郭希仁，朱先照，

晉省關羽等三十人

衛青，霍去病，霍光，馮奉世，關羽，溫嶠，郭璞，裴秀，裴頠，王通，狄仁傑，裴度，柳宗元，白居易，畢世安，狄青，司馬光，趙鼎，元好問，梁襄，袁噎，王瓊，韓廣，楊博，張愼言，曹文詔，張銓，任環，傅山，于成龍，孫家淦

豫省岳飛等三十人

伊尹，老子，墨翟子產，瑞木賜，范蠡，魏無忌，張良，鄧禹，黃憲，許愼，張璣，李膺，劉仁軌，張巡，韓愈，韓琦，程顥，李誠，岳飛，許衡，曹端，史可法，湯斌，武億，吳其濬，高芳雲，張鍾端，湯源懋，附爲比干，箕子，莊周申不害，韓非，卜商，蓮瑗侯嬴，馮異，陳實，荀淑，荀灌，范滂，富弼，程頤，鄭雍，呂坤，理嘐和，李永茂，耿介，張沐，冉覲，祖寶光勳，李來章，常茂徠，劉純仁，曾昭文，

魯省武訓等三十人

田單，伏勝，顏之推，王褒，范式，鄭康成，終軍，羊祜，王導，王祥，檀道濟，韋逞母宋氏，房玄齡，李勛，劉宴，石介，顏眞卿，王倫，畢再遇，李清照，辛棄疾，戚繼光，邢玠，白英，左懋第，張爾岐，徐鏡心，劉杞，贈，

鄂申包胥等三十人

鬭子文，申包胥，屠羊說，申鳴，屈原，張柬之，孟珙，余玠，李庭芝，張順，張貴（二人合一）復，伍文定，張居正，耿定向，方逢時，梅國楨，郭正域，熊廷弼，袁世振，楊漣，周嘉謨，張同敞，胡承諾，熊賜履，劉湘煃，王柏心，萬斛泉，劉公，蔡濟民，吳祿貞，

湘左宗棠等三十人

善卷先生，蔡倫，蔣琬，歐陽詢，周敦頤，吾獵，楊大異，歐陽元，夏原吉，劉大夏，李東陽，彭冀南，王夫之，清朝十四人，陳鵬年，謝振定，陶澍，唐，唐鑑，魏源，江忠源，胡林翼，曾國藩，左宗棠，郭嵩燾，彭玉麟，羅澤南，鄒漢勳，劉長佑，民國三人，黃興，宋敎仁，蔡鍔，

蘇省蕭何等四十人

吳泰伯，言偃，胡瑗，陸世儀（附仲雍季札）蕭何，范仲淹，陸秀夫，瞿式耜，顧雍（附曹參范純仁）盧象昇，鄧廷楨，周處（附關天培）陳東，陳子龍，沈廷揚，高攀龍，（附顧憲成，周順昌）劉知幾，唐順之，徐光啓，顧炎武，王令婦，錢大昕，惠棟，顧祖禹，顧野王，莊存與，阮元，陸德明（附劉逢祿，汪中，王引之）趙聲，熊成基

浙越王勾踐等卅人

浙鄉賢章太炎，及浙敎廳均會擬定一單，茲一併錄出，越王勾踐，嚴子陵，王充，虞翻，陸贄，駱賓王，杜衍，宗澤，張九成，薛季宣，陳止齋，葉水心，楊慈湖，王應麟，劉基，宋濂，方孝孺，于謙，王守仁，劉宗周，黃宗羲，張履祥，應撝謙，沈顥，張煌言，呂留良，徐錫麟，秋瑾，陶成章，陳其美，敎廳所選者除與上雷同者十六人外，爲文種，顏遠，顏眞卿，趙抃，呂祖謙，陳亮，朱之瑜，全祖望，萬斯同，齊召南，俞樾，袁昶，孫詒讓，夏震武等，

皖曹操等六十六人

管仲，李耳，莊周，孫叔敖，范亞夫，馮異，文翁，毛萇，趙孝，華佗，魯肅，周瑜，曹操，曹植，劉宏，胡威，桓溫，汪華，李紳，楊行密，包拯，呂公著，魯宗道，朱熹，吳淵，汪立信，余闕，朱元璋，徐達，常遇春，沐英，吳良，左光斗，金聲，江天一，常三省，江永，戴震，金榜，程瑤田，汪紱，胡匡衷，梅文鼎，吳廷棟，程廷祚，戴名世，方苞，姚鼐，吳敬梓，年羹堯，李鴻章，程嗣立，呂賢基，陳艾，施閏章，鄭成仙，周穀，聶大成，苗沛霖，楊文會，吳樾，吳暘谷，倪映典，

贛文天祥等三十人

徐邈，陶侃，陶潛，歐陽修，王安石，曾鞏，黃庭堅，張叔夜，楊黼義，洪濟，胡銓，陸九淵，文天祥，謝枋得，馬端臨，吳與弼，羅法先，劉挺，楊廷麟，劉淑英，宋應星，魏禧，梁份，朱軾，李紱，張世膺，李端蔡銳震，蔡公時，

閩林則徐等三十人

陳元光，陳巖，宋蔡襄，楊時，胡安國，鄭俠，李侗，李綱，鄭樵，黃幹，眞德秀，鄭思肖，鄭鄭，陳文龍，元盧琦，明張經，俞大猷，潘和五，曹學銓，黃道周，鄭成功，清李光地，藍鼎元，蔡世遠，孟超然，伊秉綬，陳化成，林則徐，沈葆楨，民國林文，黃鍾英，林蓮慶，

姑妄記之（十）　紀曉嵐著

西域之果，蒲桃莫盛有土魯番，瓜莫盛於哈密，蒲桃京師貴綠者，取其色耳，實則綠色乃微熟，不能甚甘，漸熟則黃，再熟則紅，熟十分則紫，甘亦十分矣，此福松巖額駙鎭闢展時爲余言，瓜則充貢品者，眞出哈密，饋贈之瓜，皆金塔寺產，然貢品亦祇熟至六分有奇，途間封閉包束，瓜氣互相鬱蒸，至京可熟至八分，如以熟八九分者貯運，則蒸而霉爛矣，余嘗問哈密國王蘇來滿（額敏和卓之子）『京師園戶以瓜子種殖者，一年形味並存，二年味已改，惟形粗近，三年則形味俱變，豈地氣不同歟？』蘇來滿曰『此地土煖泉甘而無雨，故瓜味濃厚，種於內地，固應少減，然亦養子不得法，如以今年瓜子，明年種之，雖此地，味亦不美，得氣薄也，其法當以灰培瓜子，貯於不濕不燥之空倉，三五年後，乃可用，年愈久，則愈佳，得氣足也，若培至十四五年者，國王之圃乃有之，民間不能待，亦不能久而不壞也』其語似爲近理，然其灰培之法，必有節度，亦必有宜忌，恐中國以意爲之，亦未必能如所說耳，

葡國撈艦成功 該國小艦隊中 得編入一精銳潛艇

【蘇菲亞特訊】葡萄牙國，乃大戰敗餘之國，國中艦隊範圍很小，今竟得編入一隻著名精銳之潛水艦，亦奇談也，此艦係游波特艦中之一，在大戰時，活躍黑海中的德國之名艦一九一八年七月，獨水雷沉於百英尺之巴爾傘港今已隔十八年之歲月，人以爲撈出亦已無用，不料葡國撈起，調查結果，僅一室破壞，加以廿萬元修理，仍立成精銳之潛水艦，茲已編入海軍艦隊，前與艦同命之德國海軍十五人，則不能再甦乃請德國政府派代表參加，舉行葡國軍人最高之葬儀云

上海清心女校控訴 快活林影片公司 認爲『小姨』劇情妨害校譽 已兩度傳審現正進行和解

【上海訊】南市陸家濱清心女子中學校，爲耶穌敎長老會創辦，迄今已歷七十五年，於民國十八年向市敎育局請准立案，迭受指令嘉奬，深得社會信仰，現有學生九百餘人，一律穿着制服，平日管理極嚴，近該校校長張蓉珍女士，以快活林影片公司出品『小姨』一片（女明星夏佩珍主演）有妨害該校名譽之處，遂以學校法定代理人資格，委任律師代理，具特二法院刑庭，依據刑法第三百十條第二項，自訴快活林影片公司經理張丙生君與編劇兼導演閔鸞君故意妨害名譽，請求依法訊究，起訴狀，其訴狀略稱，快活林影片公司，於本年拍攝之小姨影片中，敘一女生（劇名陳蓮珍）入清心中學後，態度突變，衣必華麗越牆出校，任意出入舞場與其姊丈（劇名嚴少華）通奸，妨其姊丈家庭等等，最堪痛恨者，厥爲該影片中將自訴人校門上大匾額『淸心女中學校』六字放大攝入，公演於各大影戲院，使觀衆一望而知爲自訴人校中所發生之事實，自訴人經人告知，親往法租界東南大戲院觀看後，即委律師去函警告，被告等置之不理，實爲故意妨害名譽，請求訊究外，附帶民訴，請判令被告等賠償損失，銷毀繁華，小姨影片，並登各大報向自訴人道歉，更正各界誤會云云，開庭特二法院准狀會由孫彭衛推事一度開庭傳訊，被告祇張丙生君一人委任律師代到，因兩造同意進行和解奉諭改期再核在案，昨日上午屆續訊之期，自訴人張蓉珍女士由律師代到，自訴人因校中有事，故未到案，被告張丙生因患病不能到案，第二被告閔鸞現在不知去向傳票雖由第一被告代收，但無從送達，兩律師同稱，本案現正在外和解，尙未妥洽請求再予改期一星期，可以解決云云，庭上核詞，遂諭准予改期二十五年一月四日再訊，幷諭知兩造律師，如在外和解成立，趕速具狀撤回自訴，兩律師遵諭而退云刑法第三一〇條『(一)意圖散布於衆，而指摘或傳述足以毀損他人名譽之事者，爲誹謗罪，處一年以下有期徒刑拘役或五百元以下罰金(二)散布文字圖畫犯前項之罪者，處二年以下有期徒刑拘役或一千元以下罰金(三)對于之誹謗之事，能證明其爲眞實者不罰，但涉於私德而與公共利益無關者，不在此限』

故都的『高頭匠』（上） 昔年深宮畫壁會邀殊寵 今則無人過問生計日艱

【北平通訊】在岑寂的古城裡雖然現在已住人遲暮，再也鼓不起年强時候興緻了，可是在蛾眉緊促之中，她的秀麗的姿態，是依然足以使人陶醉，謳歌，留連不捨的，就以前淸帝王享用的瑰麗雄偉的故宮來說，其中點綴着蒼松翠柏，碧瓦朱垣，簡直是窮極奢侈，這裡面的錦繡繁華，溫柔富貴，實在是說之不盡，單說

慈禧太后 她便是一代極其懂得的行樂的，那時她挪用與辦海軍的經費建築了一座叫大不大的頤和園，這在後人對她雖然肆意攻擊責難備至，但是那時許多承辦建築的人，可都沾光不少，平常日子西太后在深宮，除垂簾聽戲，整日爲樂外，她又喜歡看畫工們圖畫墻壁，遇到畫的好的，她一喜歡，也許賞個千把兩銀子，當時在宮裏伺候她的上下人等，誰不稱她一聲

老爺佛呢 講到中國壁畫，這種畫工在唐太宗時便有了，那時佛敎盛興，寺宇遍全國，各廟的壁畫，旨在宜揚佛敎，等到後代，只要稍爲濁綽一點的人家，都喜歡在粉白的牆壁上，塗抹一點圖畫，這種圖畫的匠人，在北京人就叫他爲高頭匠，高頭匠在慈禧當國時，眞是大走紅運，許多王公大臣每日只是向宮裏的殿宇叩頭，輕易也見不到

鳳顏一面 惟獨被召進宮去的高頭匠，却能吃到老佛爺吃過的殘餚，慈禧每次吃飯，桌上總是擺列山珍海味，一百廿八樣，有時分一些給功高勞苦的畫匠大家都認爲無上的光榮，誰不受寵若驚感激涕零，高頭匠的行規，大多是師徒制，在學藝三年的期間內，由師傅率領到外作活，期滿後，仍需效勞一年，然後才由師父領到『口子上』認同行先進此後才能正式接受邀約，現在工價，每日每人約爲一元，

藝家消寒會 有的揮毫落紙如雲煙 有的胸中邱壑在目前

【漢口訊】湖北耆老孔庚，沈肇年，蔣蘭圃，汪書城等，以書畫爲我國固有國粹，年來異常消沉，亟應提倡發揚，特於日前柬約武漢書畫家於昨日下午二時，假武昌黃龍寺中社，舉行武漢書畫家，消寒雅集，俾聚首一堂，藉資觀摩，由唐亞生作東道主，設宴招待，此舉可稱爲武漢書畫界新紀元，本報記者亦得前往列席，玆將會中情形，分誌如下，

書法家 到會不多

該會對於武漢書畫家，皆已事先函約，除不知道的，就沒有折柬相邀，昨日計到書家十一位，僅黎劭平，聞惕生，楊超一三先生未到，所到的計有沈覺公，萬武定汪書城，孔雯掀，姚秉滋，易均室，方康直，漢瘋髯，徐更六，羅雲樵，鄧北堂，諸人，會一一揮毫，秦篆漢隸，柳骨顏筋，有美不勝收之概，

十五位 丹青名家

蜚聲武漢之丹青家，昨日皆先後到會，計有十五位之多，即蔣蘭圃等，蔣蘭圃，盧新浦，易海翁，鄭碧滾，王廓夫，侯中谷，李水如，張少銘，王霞宙，鍾道泉，唐一禾，歐士道，趙合僑，曹秋浦，李白秋，諸君，到會以後，因彼此皆係故舊，故不須客氣動起手來，

沈碧舫 大寫石鼓

書家沈碧舫，比年以來，雖服務政界，而性質淡泊，雖好臨池，對於石鼓文，尤有心得，昨日到會後，即繕寫石鼓文條幅，雖筆禿，墨劣，而揮毫如故，滿坐皆群起圍觀，歎爲希有，而沈君則謙謝不追，以記者觀之，昨日各書家之中，以沈君所書石鼓文，生色匪淺，

大合作 琅琳滿目

昨日到會之畫家，爲彼此聯歡起見，屏幅皆聯合爲之，布景設色，各擅所長，有方康直之菊，歐志先靈芝，王廓夫蘭草，趙合濤繡球，張肇銘之竹，鍾道泉牡丹，易海翁石蒼蒲，蔣蘭圃百合，鄭蕊蘅月季，李白秋松枝，唐粹厂之梅，李水如水仙，壺燭，王霞宙製書一幀，唐粹厂之萬年青，王霞宙梅，歐志先石，鄭蕊蘅柿，王廓夫竹，鍾道泉山藥，易海翁百合，張肇銘石，鄧北堂題一幀，鄭蕊蘅之松王霞宙菊，王廓夫雁來紅張肇銘石，易均室一幀，及鍾道泉趙合濤斯康直張肇銘合作條幅一幀，盧新浦歐志先合作山水條一幀此外單獨繪畫者，有易海翁梅條，菊扇，李水如桃條，盧新浦石條，李白秋白菜蘿卜，王廓夫竹石條

蔣蘭圃 一枝紅梅

蔣蘭圃爲武昌藝專創造者，提倡美術，不遺餘力，昨日蔣先生在會中，獨繪紅梅一枝，疏影橫斜滿座皆香，在此天寒歲暮之中，正梅花開放之時蔣畫紅梅，不但爲應時工作且爲消寒會中佳品，與沈碧老之石鼓文可稱爲雙璧

唐亞生 滿載而歸

昨日消寒中的東道主爲唐亞生，殷勤招待，實屬難得，所有到會之書畫家作品，皆係題贈唐君，以酬雅誼，計有數十幅之多，唐君可以自豪滿載而歸矣，在此武漢書畫空氣消沉之中，有此一舉，洵鄂渚藝術界一段佳話也，

花柳病菌的秘密談話

有一天，淋毒菌和梅毒菌，聚會在某一個茶館裡，一面吃着香茶，一面發表他們的秘密談話，當那個時候，我因爲偶然經過其地，乃將身子隱藏起來，暗中將他們的秘密談話，盜聽了不少，立刻用筆記下，將來如果能夠爲我們人世作一種參考的資料，那是萬幸的很，現在就將那段秘密談話，記在左邊，（記者識）

淋毒菌說 我（淋毒菌自稱）在天津三不管，受某妓女的育養，一直到在昨年，偶然遇着一位客人，自稱奉天大商人，他和某妓女一宿的恩愛，我便乘着機會，帶領兩三個同胞，移到客人身上，這幾來到滿洲，我們移住以後，經過兩三天，就開始了我們特有的活動力，客人的臉面上，也隨着現出困難的顏色來，在這個期間內，我們的子孫繁殖的不少，因着活動力的增加，如斯尿道的疼痛，血膿的排泄尿意的頻繁等淋症的苦楚，已竟繁殖的都也隨着劇烈起來，在這時候，客人大驚，暗中服用許多的藥品，以爲這便可以驅逐我們等，不料我們不但不會感覺到何等苦痛，反而暴威大振，這個時間，客人實在不堪其苦了，如斯去到某病院，施行注射，洗滌，內服藥等種々治療方法，但是我們對於客人的這番舉動，也會大加警戒，在我們彼此十分留神之下，對於人間的一切藥物，乃具有絕不甘敗下風之決心，所以這場紛爭結果，同胞死滅者，僅占半數，然而自從同胞繁殖，苦痛加烈以來，如膀胱發炎，極部腫脹，雖活動了二個月的光景，而給與人間的苦楚，却不算少，如果再加緊些，未免太可憐了，因此便決定了暫行休養，誰料客人以爲病體痊癒，大爲歡喜，除飲酒而外，又不時出入煙花柳巷中，仍就恢復他不養生的劣行爲，同胞們見此光景，知道他是無恒心的人因爲有促他覺醒之必要，如斯乃再度開始大活動，但在這個時候，我已將一切事務，完全托付子孫身上，單獨與客人分離，暫時棲息在奉天某妓女處，過去兩三天，又移到吉林來客身上，由此去到吉林，那時有一位同輩，在吉林某妓女處，他是極其富有活動性的一個菌，我和他相提攜，又移到乙客身上，同時彼此約定，就在吉林從事活動，經過兩三天後，同輩的子孫，竟繁出數千之多，一齊開始活動，無奈乙客對於淋症，很爲留神，他去到糧米行的五洲大藥房，購於治淋藥品詳細談論之結果，認定哈郎淋濁丸，爲治淋最適當的藥品，當時就買妥特製哈郎淋濁丸大瓶兩個，竝哈郎治淋座藥一盒，不過我等直到今天，對於人間治淋的一切藥物，都不關多大痛痒，就是這小々的哈郎淋毒丸，料亦無大妨碍，誰知是晚飯後，客人僅將該藥服用四粒，經過了兩個小時，同胞們就放出了悲慘的音聲，那個時候我也感覺到苦悶的不得了，回想自從有生以來，一直到在今天，人間所有的治淋藥物，在我們都覺着不大爲事，怎麼這次的哈郎淋濁丸，就會這樣的苦楚難堪呢，如是經過了兩三天，同胞們竟爾死亡大半，乙客就此勝勢，又把哈郎治淋座藥插入尿道，內外呼應兩相加攻，遂使我們同胞們陷入於消滅狀態中，當這時候，我想，與其儘此守着而等一死，如何早行逃出希翼一生，恰巧客人在這時候，已以爲病症全治，又去嫖女，我乘這個機會，纔得離開乙客，暫時就借宿在某妓女處，爾後，又移到丙客體內，子孫們也從此漸々的繁與起來，昨天已竟開始活動，不料丙客，在今天的盛京時報上，却看見了哈郎淋濁丸的大廣告，我因爲不敢再與哈郎遭遇，尋隙逃了出來，但是我們的將來，必要因爲哈郎而至全滅，所以我們非格外細心，特別留神不可，不知老哥々有什麼好法子嗎，

梅毒菌說 你（指淋毒菌）雖然說是受了哈郎淋濁丸的苦楚，却不知道我（梅毒菌自稱）竟被哈郎淸血丸，陷在半死半生的狀態中，幸虧自己的腿快，逃了去了，方能得和你在此談話，我起先是住在大連西崗子某妓女的家，自從轉到哈爾濱商人身上，便去到哈爾濱，到哈的第一天，就生出來五十多個兒孫，兩三個星期後，我更爲留下移住的記念起見，就在那個地方作成了大的硬結，經過兩三日，那個人大驚，注射一次六〇六，我的子孫死亡兩千多，更爲增殖起見，乃暫時休養，而暗中侵入他的淋巴線內，這就是人々喚作橫痃者，他見此，越法驚慌，注射而外，又上正陽門街協天西藥行去買來哈郎淸血丸，按時服用約兩個星期間，我的兒孫，殆已全滅，一息僅存者，不過四五的了，正打算着再度繼續活動，不料這個人又去買哈郎淸血丸的大瓶半打來，決定徹底的驅除我們，查客人服用這樣强力的哈郎淸血丸，我們終將無可求活之道，我雖然見機逃了去了，但是遺下的子孫們，那種可憐又將如何，客人不知道哈郎淸血丸全什麼，那就可以鼻梁崩壞，毛髮脫落，骨肉腐化，侵腦痴呆，我們子々孫々，都可以給人們莫大的苦楚，不料因爲哈郎淸血丸，而不能達到圓滿目的，實在遺憾萬分，但是這樣故事你我固然可以談々，然而切莫高聲，恐怕被人們聞知，我們又要多添困難，現在我們除却屈哈郎而外，別無他途了，我們向來，認爲社會並無可怕之物，不知爲什麼，一聽見哈郎的明字，便會恐慌的全身戰慄阿，

一記者 哈郎淋濁丸，哈郎淸血丸，都博得一般得好評，所以他的銷路，是非常的興旺，他的發賣本舖，大連市山縣通九十八番地順和公司大藥房，在全國各地方的各藥房，也都代理販賣，若遇到缺貨的時候，可以隨時將藥價寄到本舖，立時就可以將藥寄上，而且發送費用統是由本舖擔負，玆爲大家便利起見，謹將患者應用的適當藥，竝價值詳細列記如左 輕症者及慢性淋症患者，請服用哈郎淋濁丸（普通製大瓶二圓，中瓶一圓二角，小瓶六角）其外將哈郎治淋座藥（每盒五角）插入尿道卽可痊癒，重症者，膿血淋漓，痛不可當的時候，請服用特製哈郎淋濁丸（大瓶四圓五角，中瓶二圓五角，小瓶一圓二角）痛卽可止，膿血也立卽減少，然後，更用哈郎治淋座藥，保證痊癒，梅毒性患者，請服用淨血作用最强的哈郎淸血丸（大瓶二圓，小瓶一圓二角）最爲佳良，如與六〇六注射竝用的時，其效果當更大而確實，速告痊癒，

代售處

新京日本橋通 井上誠昌堂　新京北門外 中西大藥房　新京北門外 五洲大藥房　新京北門外 中法大藥房　新京五馬路 中央大藥房

新京四馬路 泰和大藥房　新京五馬路 耀廷大藥房　新京永樂町 新京藥品會社　新京日本橋通 東洋大藥房　吉林糧米街 五洲大藥房

吉林河南街 中西大藥房　公主嶺河南 三合德　洮南興隆街 和發順　鐵嶺西門裡 義和堂西櫃　鐵嶺鼓樓西 和發又藥房

婦科太王 鹿胎沒香丸

藥料高貴，效力確實，每盒四元 每打四十元

（說明書 函索卽寄）

根治經血不調 赤白帶下 久不孕育 一經服用 無不見効

發明 査鹿胎由化學之分析研究內含有極豐富之胚胎腺（卽內泌液卵巢等）又爲醫治婦科子宮及經脈不調久不孕育等症之有效劑巳爲世界醫學上所公認冷香室主人有鑒於此乃發明用科學方法配製鹿胎冷香丸蓋採取遼東壯年牝鹿原胎配以世界珍貴藥品聘諸藥物學專門家以最新科學原理抽取鹿胎內之胚胎腺配製以成者故對於女科諸症可稱效力甚大有效劑也

主治 婦科効藥鹿胎冷香丸專治婦女經血不調經前錯後經脈閉止經來腹痛色氣不正紫黑成塊子宮寒冷赤白帶下腰腿酸痛夜不安眠午後發燒心跳心熱自汗盜汗癆病咳嗽氣虛血虧或胸腹脹飽飲食少思或子宮有病多年不孕或屢次半產連傷數胎以上各症一經服用無不見效藥力昭著誠婦科第一有効劑也

特長 本藥內含有鹿胚胎腺故對於婦女因卵巢而發生疾病者有效凡經脈不調及閉止不妊娠半產腰腹疼痛交接快味缺乏顏面早老因卵巢發育不良難以孕育者均有良效

▲定價 每盒四元每打四十元函購貨款先滙寄費在內 說明書函索卽寄

瀋陽鼓樓西西藥總批發 金城大藥房總經理

最新補劑 龜齡機 減價特賣

金城大藥房總經理 瀋陽鼓樓西西藥總批發

龜齡機之特長 新藥『龜齡機』其配製原料純用青春動物之腺類等復加以高貴藥料由化學的操作製成片劑故効力甚大遠勝中國參茸數倍服下之後直入血管循環血中增進新陳代謝機能旺盛生殖能力四肢百骸莫不受益有健腦補腎益血强精之力凡老年衰弱靑年腎虧記憶力薄弱或讀書用腦過度而引起各症均宜速服『龜齡機』藥片

龜齡機主治病症 久病體力衰弱手淫，斲傷營養不良，失眠削瘦，生殖能力減退，發育不全，精力疲憊，性慾減退，遺精腦神經衰弱，視力減退胃腸虛弱，消化不良，貧血，面色痿黃，交接快味缺乏，顏面早老，腰痛，耳鳴，眼花，及女子經脈不調，子宮寒冷，赤白帶下，卵巢發育不全，以受孕者均有良効

龜齡機特賣減價 『龜齡機』由本星期起按定價五扣計算龜齡機每盒定價一元五毛減價期內每盒洋七毛五分每打七元五毛購者從速勿失良機外埠函購貨款先惠郵票以可通用郵費敝房擔任

外埠代理

大連華西藥房　長春中西藥房　四平街大德堂　安東瑞祥泰　吉林五洲藥房　吉林中西藥房　大連德記全棧

鐵嶺和發久　哈爾濱球藥房　千金寨信仁堂　遼陽義和堂　普蘭店廣德記　開原保康藥房　濱江亞仁藥房

江省中西藥房　公主嶺三合德　營口中西藥房　本溪生醫院　洮南濟德[illegible]仁　洮南永和堂　洮南和發順

瀋陽鼓樓西西藥總批發 金城大藥房總經理

大同俱乐部

菊子的春 (二)

國民文庫第六次徵文當選

曉翔

尤其是她能給她母親唱一些流行的小調子——像什麼黛玉悲秋啦！全德報啦等等的小唱本，是任何一個女孩子也不能的一件事。

因為菊子有那些可愛的能耐，所以一般作母親的婦女們常常當着她們的孩子誇獎菊子，去鼓勵和刺激她們的孩子上進，任何一個人都這樣說『王二寡婦不白守寡！』

其實，據她自己說她要不是為了菊子，她早就追隨她的丈夫到九泉以下去了！她所以能這樣苦守冰霜的嘗受着人間的苦處，也何嘗不是為了菊子，

她常常對着人們這樣訴說她的苦衷『我這一生就這麼一個孩子，照着現在的情形看來她—菊子—固然那樣也不落人後，然而她將來享福受罪，全要靠着自己的一双眼睛，一不謹慎，她還可愛的孩子，便要受一輩子大罪了！所以絕不能輕易的便給菊子找婆家』每逢說到最後的幾句話，一串一串的眼淚便早已沿着双頰流下來，尤其是當她對着隔壁的黃老太太說的時候

黃老太太是第一個王寡婦的知己，她因為很佩服她的人格——丈夫死了六七年，沒遺留下什麼，能將孩子守這麼大——所以她無論當着王寡婦的本身或是當着別人說起王寡婦來，她總要豎起大拇指，贊一聲『好人！』

她和王寡婦的交情這般好主要的固然因為她們身世和性格的相同，其實菊子的小調子却做了她們精神締結的媒介

她很喜歡菊子唱的小調子每當着菊子唱起來的時候，她便銜着長的旱煙袋，悠閒的走過來，她也很願意和王二嫂談論，所以她們相聚的時間，除掉了聽菊子唱小曲外，便都消耗在談話上了

由她的說話，知道她的家裡除了她和她的老伴侶而外還有一個離家好幾百里的十六歲的小學生，

『他離家快三年啦！大耳輪黑頭髮，四方臉沒有一個麻子，中等身材，一口小白牙……念書念的好！』這種顫抖的聲音，常常的由她的灰白色的咀唇裡拚到王寡婦和菊子的耳朵裡，

她每天都要算計到她兒子的歸期眼角便多佈幾道細長的褶紋，眼肌漸漸縮小，口角邊流露出一絲得意的微笑

她們的交情，是隨着日子的增加而厚蜜，黃老太太差不多每天都過來，她們的談話也漸漸的互相關切，黃老太太有時和王寡婦說到她兒子的婚事而觸動了王寡婦的共鳴，於是四隻老眼便一齊的向下落着淚，

『要不咱姐兩結個親家吧你等我的兒子回來你看看，他們是一對兒』在黃老太太說完這句話的時候，她們擦着淚大笑了！

菊子的頭兒却深深的低下去，嫩白的脖頸變成粉紅了她是重重的罩上一層嬌羞，

在形式上她們雖然認為是一種笑談，然而却惹起王寡婦的注意，她為了菊子的婚事，在很早很早的留了心，然而由她銳敏嚴刻的目光，觀察到全村的男孩子沒有一個能有匹配她孩子的資格，這使她特別憂心，

她常用取笑似的口吻問到菊子『菊子！你想要找個什麼樣女婿呀？』

這時菊子的臉紅得恰似一個蘋菓啦！一双大的眼珠在眼眶內向着王寡婦一轉頭兒立刻低下去，

『我的孩子！苦命的孩子呀！你記住吧！我準對得住你，我要對得起你死去的爸爸，我一輩子算完了，我要拚出我這條的老命，給你找個好女婿，絕不能挨餓受凍吃苦！』王寡婦說到她死去的丈夫，聲音哽咽住了！

菊子想到她家生活的窘狀望着媽媽堆滿縐紋的老臉掛着一顆顆晶瑩的淚珠，鼻子一酸，眼淚也和她媽媽一樣的流了下來，

『媽！我願永久的在你身旁，我決不嫁人，我也決不能離開你，我實在捨不得你呀！你為什麼對于這件事這麼犯難呢？』經過長時間的沉默，菊子很誠懇的，想出這幾句話，她以為一定可以抑止住她媽媽的悲哀，

『痴孩子！』王寡婦大笑聲中，僅僅的這樣一聲大呼，

菊子很疑惑媽媽大笑，她想『女孩子為什麼要嫁？不嫁不可嗎？』最後她自己下了決心，自己決不能拋下母親嫁人，其實，她在這茫茫的人海裡而只知道愛她的母親！

然而，王寡婦却把她的唯一的希望，放在黃老太太常說起的她的愛兒身上，黃老太太也把她的希望放在菊子的身上，她同時也把她愛兒子的心，移在媳婦身上—她認為她是她的未來的媳婦了！她也常常的由她的家裡，拿過來幾部她兒子常讀的小說給菊子，菊子由唱小曲子一變進而為演講小說了！

一年的時光，在不知不覺的當兒，很容易的溶浴在小過去了，說裡面兩顆老年人的慈祥的心，充滿了未來的慾望，她們是一樣的切盼着這孩子的歸來，

爆發了的民氣 (一)

國民文庫第六次徵文當選

曲彗

自從事件爆發了以後，整個的香河縣，到處瀰漫着緊張空氣！老百姓們像醉了酒一般，亂騰騰地，都跑到街頭，喊着『不自由，毋寧死』的口號，一個個，摩拳擦掌預備和官家拚個死活！

江南底風，蒙古底風，交替吹着，這古老的地方，永遠有暖暖涼涼地幻變，隆冬時候，白雪一層一層向下飄像非掩蓋了這凋敝的鄉土不止的樣子！陽春三月，也會灑下來幾陣細雨，澆落了將謝的桃花。在黃不黃黑不黑的土地上，流成幾條紅渠，一片盡是平原，沒有山，便不會怎樣威嚴雄壯！一道河，也是窄窄地，淺淺地，像一條消化不良的腸子，時常鬧淤塞或泛濫，因此，便被居民視做一種禍害，懼怕它，厭惡它，但終沒有人想法子治理治理，讓它永遠塞着，泛濫着，像一塊毒瘡，死巴巴貼在人身上！

一經提起了河，便使鄉老們慨嘆，同時，也會談起來大禹治水的故事，給孩子們聽，

也許因為河的關係？香河底人，雖然生長在大陸上，却賦着一種弱水民族的性格，除了那兩撇黑鬍的縣長，和衙門裏幾位老爺以外，無論大人孩子，都會謙恭和氣，離開了『你老』便不會另起一句話頭，

風俗呢？仍舊裝在舊的模型裏，有許多老鄉曲們，脖子後頭還拖着一條辮髮，老太太底旱菸管，也未曾短一寸！更有那纖纖彎彎的村婦底小脚，和紅得欲滴的村姑底衣裳，都能十足表現出這地方底風氣，

位置介乎京津之間，封建時代，地方是『近畿』百姓自然是『王民』了！每朝代的賢君英主，發政施仁，都從近畿始，所以，直到現在，鄉老們底嘴裡，還時常叨念着『康熙佛爺，曾發過內帑』『光緒皇帝，也放過皇糧』很希望現在，也有這樣事情發生好吃兩頓飽飯！其實，北京城裡是怎樣情形？政體是怎樣變更了？連皇宮底瓦，都載過了黃河，他們那裏會知道呢！

國內底消息，刮不到他們底耳朵裡，賑糧也飛不到他們底嘴裏，他們所看見的，都是些火光，礮聲，所嘗受的都是些驚懼，流離，窮苦，悲哀！

祇要屈着指頭數一數，從辛亥革命，以至於奉直戰，北伐……一起，兩起，三起漸漸地，指頭便有些不敷用了！在這些數不過來的變亂裏，香河底損失情形甚麼樣並沒有記載在國史裏！

不過鄉老們，像長發伯和祥叔，却記得結實，到了夏天底晚上，在楊樹底下，老哥倆，便一替一句的講起來——小宗他爸，便是在閙革命那年，教白盔白甲的兵給砍了腦袋！

愛的軌跡 (九)

國民文庫五次徵文當選……△

馮碩

而我在學校裡是被選為劇員了，當然很為高興，每天下課後，差不多都是為排劇，念戲文而把時間估去，以致竟無暇再得到課餘受課的機會還使我抱着很大的遺憾不過這是為大衆為人類，對於個人犧牲一點，間在我或稱為是幸福，那是很值得，並且我決棄的是曉得她也是和我一樣，也是劇員的一份子，自然忙碌的情形也是不準次於我的嘍！這樣我似乎覺得，我的愛人，在我無暇顧及的時候，並未曾有其他的人來佔領，我的心私竊安適了很多，但反而覺得有點不舒服的是如果我們兩校若能合演一齣，男女各自稱角，這有多麼高興呢？如果真是那樣，我們一定要扮演一對青年男女，還是要愛的伴侶，在輝煌的舞台上，在千萬觀衆眼光凝視下，我們深深的擁抱着，接一個冗長時間的熱吻，那表情，真情的溢露，再比那深刻是沒有的，於是人們都為之陶醉，像在春的愛渦旋轉一樣，祇有溫馨，美滿，而不要有冰冷，破滅，那在我們的生命史上，是多麼光榮的一頁呀……

我坐在排演室的一角裡，默默沉思，那奇異美麗的幻想，像迷霧一般，縈廻在我的腦子裏，我越想越奇異，越奇異越高興，終於不自覺的足蹈手舞起來，在這頃刻，驟然被小王拉了一下，低聲告訴我『快要出場了，還不預備』

我很不耐煩的丟他大眼，這時臺上正是排演到興濃的時候，兩旁的長櫈上坐着十來個演員和指導本劇的先生們，都特別的聚精會神，從每個人的面孔上都顯示出一個起勁的微笑，

這真是演劇呀！粗躁的喉嚨魁偉的體態，硬要充窈窕淑女，假裝裊裊婷婷的邁着小步，够多麼滑稽呀！我的眼簾無意中向上一展，劇臺的前面正懸着一幅圍幕，那殷紅色的地，繡着黑絨絨的大字『實生活的表現』啊！對的，人類的實生活也就是演劇我們看見其他人的形形色色，也就是表演着他們的實生活的新劇呀！

整個的劇將一演完而我的職務也就算終結了，我等不得末後相互間的批評和檢討，便一溜煙的走出校去，在街上來往的汽車在柏油的馬路上亂竄亂跑，遺下的是一些塵土和煤油的氣味，隨着風吹進人們的鼻孔裡，路旁，行人，擁擁擠擠，尤其是那些小賣，立在舖子旁，扯開喉嚨在狂喊，什麼蘋菓牙梨，好磁的榛子……

闖 (一)

國民文庫六次徵文當選

王一福

一

幾個年頭，山東算交了倒頭運，

二

『舍事？是不是王莊又碰上老缺（註、土匪）啦！……』

『入娘的！像爆豆似的，大概是刻（打）上啦！……』

『啊呀！起火啦！壞嘍，該刮的老缺，殺人放火……』

『啊！小那箇（註、小孩子）哭的，叫天響，俺的天爺爺！』

『哼！天爺爺也入他娘的麼辦法，路上不太平，家—叨窩！（註、攻擊）』

『啊呀！……啊呀……』

趙家莊的街口，展覽一批活人，硬粗粗的，山東漢子大糞堆上，蹲着，趙老大的瞧熱鬧小那箇（註、小孩子）踴得，像歡虎似的，嘴裡含着手指頭，亂嚷嚷『火龍好看……火龍好看』漢子呢！心眼都怪翻箇，眼圈有點漲潮，口不說心裏話『死不了活着，什麼稀稀罕都能看到『入他娘的，年頭變啦』

趙老大豎在大門口，自己的，瞧瞧糞堆上，腦袋，糞堆』的，結實像塊石頭—石頭捶他的心，來年開春倒糞（註、翻糞）兩個工夫（註、短工）連吃帶拿，好幾十子—一條麻繩拴這『好幾十子』揪着他的心，打鞦韆啦！一側頭，河的那岸，火光槍聲塌了天的嚎，陷了地的叫……心又一揪，鞦韆悠蕩啦！那，那……比『好幾十子』還多的，說不定規，三天兩日—也許眼前就……跟王莊一個席樣，心怪別扭手攀下巴，眉緊在一塊，瞧瞧河那岸—長出一口氣！

三

殺人！放火！入他娘的多新鮮，趙老大從祖宗手裡就種地，就知道，種地為的吃飯，以外任什麼也不管，也管不着，天塌有大漢，地陷有矮子，趙老大奉公守分的莊稼人，除掉省吃儉用，替小狗子小金子再治幾塊地以外，任什麼想頭也麼有，爺死的時候，說過『上足了錢糧，俺便不怕官，好好看守這幾十畝地，就不愁沒得吃！』年荒水旱，可不能打算那是命！天爺爺背照應不捨住頭袋總餓不死瞎眼母鷄！祇要小伙子路膊粗，力量大不是漢奸，車到山前總得有路，麋有路，那是命！……窮人不能跟命拚，趙老大知道，老二，老三，老四，老五都知道，不勞爺囑咐！

說起來，趙老大也真够對得起爺，對得起祖宗，領一群小哥們，辛苦半輩子，流了三十多年汗，總算『天爺不負苦心人』巴結個『家業就』命！運氣好！三里五村，那箇不眼紅，大拇指一舉『好漢子！』東街的老福爺也拍過肩膀，撚鬍子，笑啦『好小子！幹吧！你算給你爺娘露臉啦！』一大戶人趙老大說了算，自己個也覺得高興，

太平年頭，真有一言道不盡的『田家樂』

大清早晨，天還朦亮，黑咕咚起來，不用管，三嫂子四妹子輪灶，熱噴噴的，王米飯，三碗五碗不濟事，不信咱倆賭東，不吃菜，乾嚥五大碗，不吃飯，乾嚼兩棵辣潑潑的葱，上後園子拔去鞭子一響，大車動啦，扔下飯碗，揹自己個的傢伙，跑出去，天還沒亮，朦朧朧地迎面吹來清風，娘的好爽快唱起小曲，

『出得門來抬頭煞（註、看）那邊來了一個女嬌娃，

歸宿 (一)

國民文庫六次徵文當選

魏山

（一）

暮秋，凋殘的紅葉，象徵着愁人的心靈似的在抖顫着嘶叫，響出了他慘酷的命運之尾音，在秋色籠覆，晚烟與薄霧交織的暮網緊冪之下崎嶇的山徑上，兩個青年慢慢地踱來，他們環顧周遭的秋色，似乎不勝惋惜這殘秋之將歸去，而依戀於這暮之秋郊裏的，

在一個崖邊的樹旁，他們尋到了一塊光滑的石頭，面對着殘暉坐下，帶有涼意的微颸，伴着蟲韻緩緩地吹送那地平綫上的疎林漢糊的在荒烟之內他們默然的聆着這秋之樂音，心絃與這起了共鳴

『健民，你不要以為我有其他的意義存在』年長的偉哲打破了沉寂說『那蛇蝎似的妖媚的舞女，那裏會有真情對你？她那虛意的魅惑假使你要認為是誠懇的，我敢斷然的說，你將會得到巨大的失望與甚深的痛苦底悔恨的！』健民好像沒聽見似的隨意的向山下滾着石子，祇是兩眉輕皺了一下，表示了他的嫌厭『憶芳以熱烈而誠摯的情懷狂戀着你，但你無疑的是受了那舞女的魅惑，而日見疏遠了憶芳，在你或者以為她不如舞女植根於金錢上的愛底魅力動人……

『雖然我總以為她—憶芳—的對我，是不如潔如—舞女—的純眞，在芳之往昔與現在的情形是截然兩樣的！』健民有些憤憤然了『潔如雖然作了舞女，但是我相信她的靈魂還是純潔的，不能以職業的普遍底污點，强制的加在每個人的身上啊』

『在愛海裡的人們，常是對自己的愛人粉飾的誇張着的，健民，總有一日，你能確切的明瞭，誰是真正愛你者！』他長吁了一口氣『當事者迷，尤其是在愛潮澎湃激蕩裡的人們！』

彼此意見相左，談話又歸沉寂，

天色漸漸地暗了，蔓草蕪雜的小徑之極端上，隱沒了他倆的身影，偉哲回到家裡心中還是繫念着健民，

那愛之漩渦裡，常常會使意氣蓬勃的青年們沉淪到悲苦的深淵裡，隨消了前進的意志的四年來的健民，在偉哲的眼裏，他是一天一天的走向墮落之路了，這也難怪他，在政治混亂期間，人人都有彷彿無依的感覺，在這情形之下，建民便在愛之追求途上，找尋他精神上的安慰者，他和憶芳的結識，便是在這個時期，但是意志薄弱，容易被誘惑的青年，常是見異思遷的，兩月前健民在大新飯店裡又結識了舞女潔如，當然的，憶芳的交際手腕是不如潔如的，因此他熱烈的情懷和整個的精神，完全傾注於孤媚的潔如身上雖然他是將畢業了，功課也是不放在他的心上的，在逐漸的將於冷淡中被遺忘的憶芳的那一面，還以為他屢次失約及對她精神不屬的樣子是由於功課忙迫的原故呢！明白這種情形的，只有偉哲一人，雖然他以好友的資格曾對他勸告過多次，無如正在迷惘中的健民只是不聽，偉哲也祇好付諸長嘆了！

小傷大險

皮膚所以保護身體者也苟皮膚微有損傷其傷處即有危險無論傷之大小其有受毒之可能則一也是故割破跌損抓傷燙傷之類宜立加注意搽以防護消毒之如意膏創口但薄敷此膏一層污物病菌即不能入痛立止肌速生矣所以君宜常備如意膏盡遇不測而欲免病情擴大之危險非立即治療不可也如意膏係八種珍品配合而成實為近世最佳之皮膚藥舉凡濟疹疥癬霸霸足瘡乾濕腫毒面疹疔瘡均善治之各藥房均有出售或直向上海江西路四五一號韋廉士醫生藥局購備每盒七角六盒三元五角郵力在內

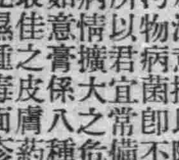

此成都新聞記者患神經衰弱
其醫師學荐韋廉士醫生紅色補丸

韋廉士醫生紅色補丸常得醫家之讚許各界士女之服用此丸者亦莫不稱羨其確為一可靠之補血健腦聖藥敝局現得四川成都新聞社社長魯笑俗君之允許特將伊對於韋廉士醫生紅色補丸愉快之經驗錄刊於次俾同病者知所問津焉

魯君書云『鄙因用腦過度致患神經衰弱體虛神疲心煩食減如是五年遍藥無效後得名醫晏資生君勸服韋廉士醫生紅色補丸隨覺飲食有味顏容轉佳精力漸增體氣日健不久竟諸症霍然健康全復故甚感此丸之功也』

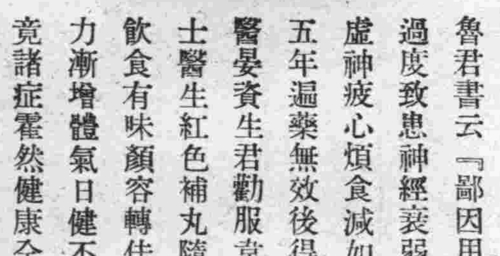

韋廉士醫生紅色補丸治療血虧體虛腦弱胃呆不眠早老痛瘋腎虧以及婦女特症寰宇馳名其去病强身之功宜男宜女宜老宜少各藥房皆有出售或逕向上海江西路四五一號韋廉士醫生藥局購買每瓶大洋一元五角六瓶八元郵力在內

治咳欲求速效斷根
請用韋廉士吸入止咳片

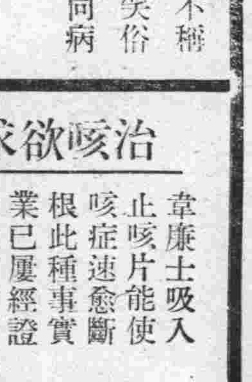

韋廉士吸入止咳片能使咳症速愈斷根此種事實業已屢經證明山西河津小梁鎮楊復存君令慈即其最近之一例也

楊君書云『家母久患咳嗽逢冬即發痛苦難堪去冬含用韋廉士吸入止咳片後咳嗽全愈不勝欣感』

韋廉士吸入止咳片治療咳嗽傷風喉痛以及喉胸各疾奏效迅速而持久因其芬芳爽適消毒治療之氣體直接治療患處故也此氣體即其在口中緩緩溶化時所揮發而週循全部呼吸器官者也各藥房均有出售或逕向上海江西路四五一號韋廉士醫生藥局購備

每大瓶七角五分　小瓶六角

郵力不取

五千圓得彩者談

幸。運。的。秘。訣

『恭禧恭禧、您射中五千元錢的金錢眼了罷、請您把得彩的秘訣、敎給我吧』

『阿…謝謝、可是您不要說笑談、我想射中頭等彩金五千元的裏面、總覺着有什麼情由似的、然而仔細一想、不能拿僥倖二字簡單的包辦的、必有什麼情由吧』

『那們、就請您把什麼情由對我講一講吧』

『好吧、沒有別的、咱們是好朋友、所以我把我的幸運秘訣、告訴您吧、就是『千慮必有一得』『多射必有一中』這就是秘訣也許您以爲這個秘訣是不可靠的、可是眞理全是很平凡的、能平凡纔是眞理、能如此纔行、就是、買一張、二張、三張、您盡力多買、手裏拿著很多彩票好像蜘蛛拉網一樣縱橫無盡的、擺下中彩網陣、虎視耽耽、捉拿五千圓『若是這樣的秘訣、不但我知道、誰都明白的、簡單的說、您若買多數彩票、像我們這樣有薪水的、買十元一張的勸業彩票想來就像買多數的烟捲一樣喲』

『問題就任這裡了將碰到難關了、不對請安心罷、

您每日買吸一盒價値一毛錢的烟捲、若一個月儉省五盒就完全有能攫得五千元及三千元以下的無數的大小彩的幸運、這就是秘訣呀』

『若果儉省四盒五盒烟捲、就能攫得幸運那嗎就儉省十盒二十盒罷、這到底是什麼事呢』

『不必這樣着急、還有呢、

就是可稱驚人創舉日本奈良市驛前日本最大的專門經理彩票的公司『富士屋』的『證據金辦法』呀、因爲買得十元一張彩票的人與有彩票卅張以上的人得有同樣的權利、而欵數相同的仲彩率、也是一對三喲、這是『富士屋公司』可誇的『證據金辦法』的特色我就以此爲能攫取五千元幸運的秘訣呀』怪不得一百萬人爭先恐後的購買對得彩秘訣、眞是什麼時候全能有把的阿、

可惜我原先不知道日本『勸業彩票』是什麼東西、還不知道有那樣的簡便辦法、所以白白的放跑了大好財運、好了、我赶快購買來年一月開彩的『勸業彩票好去取得幸運請您把幸運的秘訣富士屋公司的『證據金辦法』詳々細々的對我說明吧

『好吧、我把富士屋公司的』證據金辦法』順序的說個明白、併且日本『勸業彩票』是個什麼西呢、我也簡單的講一講、

勸業彩票全是在日本政府保證以下的政府銀行的日本勸業銀行發行的、無論那樣彩票、全是一年開彩兩次、抽彩是在東京舉行、有日本大藏省官吏警視廳警官到會監視、嚴正公平的舉辦、現在您說卄算買的來年一月抽彩的十元錢一張（一年給四分利）一彩票、也是每年一月六月抽彩彩欵的、種類分頭等彩金五千元、以下有三千元、二千元、一千五百元、一千元、五百元、一百元的十元、最低的、是五元、若是您買的號碼得彩五千圓、不但獲得五千圓彩金、且得回彩票額面價格的十圓、你的懷中一擧可以轉入金額五千零拾圓的巨款、若得仲三千圓、二千元、一千圓、以下的彩金或得彩五圓的時候也是同樣將彩金與彩票額面價格之金額、一同歸還於您的手中一面你這彩票、到了償還的期限、縱令沒有得彩的幸運、亦有四分利、若爲十圓劵每年有四角錢的利息到額面價格應當償還的期日一同支付與你無有一點的損害『彩票的償還期限、約有幾年呢?』

『長期者爲三十年短期者爲五年』

這話又轉到所期望的富士屋公司之『證據金辦法』日本的勸業彩票、一切均是在抽彩前高貴到抽彩後其價低落此爲彩票行市的常道、此種彩票不是專以得利及合算纔活動的、乃是以抽彩爲生命的無比的左證

今把您將買一月裡開彩的彩票、做一個例子、加以說明因爲開彩就在一個月後了您要買彩票必須交付十元三角比票面價格多出三角、開彩的結果、您若沒有得彩、因爲下次六月還開彩您可以等半年再望得彩、所以您出金票十元三角、是一年有兩次得彩的樂境、彩票種類很多一次接一次的、每月都有開彩的

您幸而每月出十元多的金票、買了彩票、得一年内一次接一次的開彩的樂境、富裕的人、沒有問題的、您若是不富餘、可準備買二月開彩的彩票的錢、若以現錢買一月開完彩的彩票、上邊已說過的開彩前漲價、開彩後落價、根據這彩票行市的常道只用九元七角就買了照買賣價格、相差六角、因有此開彩前後彩票價格之相差、所以『富士屋公司』纔生出『證據金辦法』的簡易辦法、隨時有緊要用途的時候不得不將十餘元的幸運的資金、使用在別的地方、這麼一來、就不能買次月開彩的彩票、如此就失去了幸運的機會也未可知在此時機僅以煙捲四盒左右的錢就可攫得幸運的鑰匙、那嗎富士屋公司的證據金辦法、如何的可以感謝、可以知道了、若交與證據金即由富士屋公司、記明『賣與彩票的號碼』將『賣與契約收條』直接交您手中、與您現買彩票一張相同、您要知道那記明於賣出契約收條的彩票號碼、只屬您一人呀隨時若交到彩票價格的現款那嗎彩票無論何時、皆可由富士屋寄交於您換而言之、歸您的彩票、富士屋公司代您負責任保管、您若交了證據金、在與富士屋契約的期間、關於其彩票一切的權利歸您所有您的號碼若得彩之時、按照上邊所說的中彩欵及彩票價格的十元、仍歸您所有、

你僅繳證據金、未買彩票的現貨、若不抽換現貨、僅能得着中您的彩金、這就是富士屋公司的誇耀世界的『證據金辦法』的特色明白了罷』

『原來如此明白了我們賺錢少的人們若能得着、眞是謝天謝地簡便辦法、

『事不宜遲赶快買吧、禱您幸運!』

『多承您指敎、謝謝、正月也快到啦我托您福和指敎、過新年也有一個大希望存在了、再會再會、

祇付證金五十錢 就有獲得鉅額彩金希望

日本政府所保證日本勸業銀行發行的勸業債劵專門經理會社 **富士屋驚人創擧!**

下開彩票每一劵祇繳金五十錢之保證金、當籤可獲彩金

證金辦法　**預約賣買**　**簡章**

（一）繳納證金（四十五錢）同時寄上記有訂賣彩票號碼之賣渡契約領收書（定單收據）

（二）敝社預約賣買上使用之彩票、庫存豐富、故每月一日至月末止雖爲百千鉅數亦可訂賣陸續惠顧、無任歡迎、

安全興趣　致富捷徑　莫勝過於　贈彩勸業債劵

△二月一日抽籤翹楚彩票▽

彩金種類	彩金當籤張數
頭等彩金 五千圓	（十張）
三千圓	（四十一張）
貳千圓	（二十三張）
壹千圓	（六張）
五百圓	（三十九張）
二百圓	（三十二張）
壹百圓	（四百張）
拾圓	（五千七百五十七張）
五圓	（八千三百五十二張）

預約證據金：一張五十錢　五張貳圓三十錢　十張四圓六十錢

優待條件

（甲）已蒙惠訂之彩票、悉由敝社（富士屋）負責調查、對於頭●二等當籤者、常即奉電以表祝意、

（乙）惠訂彩票當籤之際、彩金不待翌月一日之支付日期、而與當籤判明同時、由敝社（富士屋）即先行墊付、關於墊付事、絕不收手續費

（丙）惠訂彩票期內免費奉送當籤號碼一覽表（載於債劵時報）

公司組織

富士屋債劵會社、係由日本敎育家、退伍軍人、大實業家等擔任董事信用卓著、社會碩重、誠爲日本最殷實最大債劵公司也

勸君速來參加饒有興趣安全有利之債劵集團!!!

日本奈良市驛前　**富士屋債劵株式會社**　振替大阪二〇七〇九番

● **預定債劵由本報廣告部代爲經理**

新京東六馬路（國務院前）　**大同報總社**

市署建設貧民醫院

捐欵十萬用作建築之經費

現正起草計畫中四月間可能興工

地址已擇定在太平街

新京特別市公署現以居住特別市內之一般人民，尤於我滿洲國人每一患病，因限於貧困無力，故研究不出適當之治療方法者居多，該署對此會作種種的研究，以資救濟此等人民，近者有我國多數仁人出而談稱『不救貧民乃係我市民最耻者，是故對於此等人民必需救濟』並自發的捐助十萬圓巨欵用作建設貧民醫院之需，該署因有此種巨欵故擬向現在無告之貧民作一救濟需用，今者已經決定從新設立之貧民醫院時下正在起草計劃之中，諒於四月間可能興工，地址已擇定在太平街，主體由市公署直轄經營，如有由隣保委員或警察之手認定爲貧困家庭者，對其病人以免費診治至於對一般人定以自費診療將來該醫院開設之時其於貧困者免遭病魔，誠一大福音也，故各方面甚爲期待云，

於佳木斯南方 剿滅綠林好匪

【哈爾濱電】田村部隊之〇〇部隊曾於十四日午前七時在佳木斯南方楊家店與綠林好占山之合股匪百五十名交戰經二小時之後，匪乃不支，遂向東北方潰走，此役曾斃匪首綠林好以下二十一名，匪賊負傷甚夥，鹵獲品，小槍十一枝，手槍六枝，子彈百十發，而我方之損害戰死一等兵赤井定男（靜岡縣人）負傷一等兵小島勝義警察員一名，滿人司機一名云，

搶奪懷德一帶 匪首劉鳳等被捕

舊曆年關迫於目睫，警務機關，值此歲末，加以特別警戒，以備盜案，竟有兇惡强盜，懷中匿藏手槍一支，子彈廿粒，潛伏鐵道北，將親機工作，竟被大經路警署員逮捕，即懷德縣第五區營城子匪首劉鳳（四六）率同部下廿名擾亂搶奪懷德縣下，至最近匪團解散，該匪首單身持手槍一支，子彈廿粒，侵入二道河子，襲入雜貨商號搶去國幣二百元後，歸途在市內突破嚴重之警戒網，潛伏於鐵道北友人之處，正在窺探機會，欲與前者部下李及趙二者相遇三人協議搶盜策，準備手槍之外，並豫備短刀棍棒，被大經路警察署員探知，該署於十三日午前五時，由神谷司法主任指揮之刑事隊，當賊安眠之際襲入，逮捕劉匪沒收手槍一支子彈廿粒，此外共犯二名則聞風逃走矣，因此目下正努力搜查犯人，據該犯人自供，又已在營城子該宅，沒收長槍八支，及子彈五十粒云

本報辦軍警慰問袋 各方熱烈贊助

外省寄贈者將見源源不絕

當收預料外好成績

本報主辦之慰問軍警慰問袋既經時日，復以宣傳之徹底更加滿日各機關團體等熱心贊助，逐日以來，舉全滿的氣勢，如前報之安東省，以省公署爲中心，與各界聯絡喚一般省民，對於在氷天雪地中之軍警之關心，結果，得報於十五日止，已得寄贈八百袋，其後尚有陸續寄贈之希望，又奉天省，亦以省公署爲主體，與市署商會及其他各機關提携，近已官民一致，大事努力，成績當不後於他省，又錦州省，先之以省署之勸誘，着手募集舉非常之好成績，其他北滿僻地，因得親覩軍警剿匪困苦情形之機會爲多，故同情慰問之熱烈，尤非他處可比凡此各地報告，計至截止日期　當收豫期以上之好成績主辦者及讚助後援者，皆深欣喜感激，一方新京則有友邦日本愛國婦人會，國防婦人會等參加，與我國國防婦女會呼應，陸續奔走日人方面勸募，實在以婦人之力與熱，實現滿日相依爲命親善之實之意氣云，

奉天通化間 定期航空飛行

每星期往返兩次

【奉天電話】滿洲航空公司線之奉天通化間飛行，原於每星期三往返飛行一次，但因旅客激增，決自來十八日起於每星期六，特增飛往返一次，於是東邊道方面與奉天之航空聯絡，每星期可有兩次往返，又其飛行到達時間與費用，均與星期三相同云

中代討伐隊奮戰 紅匪受大損害潰逃

【奉天電話】中代討伐隊，於十二日午前六時，接紅軍匪似已通過桓仁縣城西方八里甸子之報告，遂冒零下卅八度之極寒，强行出動之結果至午前十時，在八里甸子南三百米之高地密林中，發見該匪團，如是激戰八小時之後，至午後六時，匪受多大之損害，被擊而退，於該戰鬪，中代討伐隊僅有七名負傷，然因亘長時間激戰又加氣候嚴寒，齋藤特務曹長以下卅名，俱負凍傷矣，又該部隊同日午後十一時抵八里甸子東方柞木台子，在該地對於患者，施應急治療，但負重傷者，亦有相當多數云

呂大臣慰問貧民

呂民政部大臣於本月十六日午後二時四十分、率民政部壹科長、市公署員、總務行政署長等、前往慰問南關方面之貧民【寫眞】即南關關帝廟後之貧民窟

葫蘆島海港 完全冰凍

氷厚一尺七寸

【奉天電話】葫蘆島海港，因氣候寒冷，由本月七日以來港內完全結凍，現在結氷厚達一尺七寸，乃致船舶不能入港，目下對當局交涉碎氷船之轉運，因此第二防波堤工程，遂不得已一時中止云

哈爾濱總局拐帶者 已在大連被補

【大連電話】哈爾濱鐵路局工事處經理係員古嵜照江（年二十二歲）生於日本長野縣於去年十二月十四日由哈爾濱鐵路局騙走包工欵八十元曩時由日本駐哈總領事館警察署，通知大連警署，故大連警署銳意搜查，至本月十四日夜，該犯人在市內遼東旅舘投宿時，經浪速町派出所中澤巡查之手逮捕矣，

九省匪團 已被擊潰

【安東十六日電】安東縣第一區紅石村分署長張巡官所率廿五名討伐隊，於十四日午后三時許，在寬甸縣第八區安平河村北方五基羅之地點與匪首九省以下三十名互相衝突，激戰一時三十分後，槍斃匪賊五名，擊退該匪，此次戰鬪，討伐隊方面，亦竟出警士二名傷亡，其中一名陣亡，一名負傷云，

福民獎券二彩 得仲者 爲飯舘先生

此次於本月十四日，所開彩之福民獎券，其中第二彩之一，據聞爲新京頭道溝滿人飯舘福泰園寫賬者李君所得云，

海拉爾燃料缺乏

氣溫竟至零下四十七八度

兩萬市民不堪酷寒

【海拉爾十五日電】茲因本年北滿之氣溫爲零下四十七八度，亦數年來所未有之嚴寒故一般市民之消費薪炭量已出預料以上之多，而例年冬季所有由蒙古部落，不間斷之運煤牛車，近以人馬凍死者不少，此項運煤，已經停止，故全市陷於缺乏薪炭之狀態如斯則二萬有餘之市民寒冷不堪，然而扎蘭屯，牙克石，免渡河各地，因爲不能如意的撥掛貨車，以致均貨積如山，感於運輸困難，該地警務廳及海拉爾警察署日本領事館各警察署長，對此曾經連名向齊齊哈爾鐵路局長要求，向免渡河至海拉爾間，及加頼諾爾至海拉爾間，配撥貨車，以資運煤圓滑云，

要請齊鐵路局 應急善處對策

【海拉爾十五日電】海拉爾之缺乏燃料，已達極點，市民之困憊，已不堪言，此狀態今後若再繼續，必至不測之大事，頗堪憂慮，因此日本特務機關及警務機關，向齊齊哈爾鐵路局報告實狀，並要請與望貨車運轉之圓滑，在海二萬之市民，因燃料缺乏不堪酷寒，希望鐵路局之應急善處，齊齊哈爾鐵路局長對該要望，向齋藤機關長回電如左，

關於濱洲路之滯貨輸送，雖日夜焦慮，奈因酷寒，機關車頻發障碍，故不能如意，以至急需軍需品之輸送，亦有不得相應，窮狀，對於此對策正與總局協議通報，一方對於機關車之狀態，觀近日稍有好轉，必得有漸次善處之望，此致尙乞諒解云云，

當局樹立積極 救濟策

【海拉爾十五日電】現在零下四十七度嚴寒的海拉爾，以無衣無食彷徨死線上之貧民茲蒙頼警察之手，而得救濟此次各警察署，爲計劃救濟貧民起見，定由廿四日起，開始辦理，據當局之調查，現在貧民階級應須救濟者，共計滿俄人三百餘名，擬定每人給與一個月約二圓，購置主要食物，其資金則決定由滿日俄人募集捐欵，現當滿日親善，民族協和之際，故日本人方面，亦擬積極的援助，至於募集截止及救濟程度，則爲一俟嚴寒過去，該等能以自由工作時，始行停止救濟云，

新滿洲國軍之精神

化除私兵制度（上）

軍政部王部長放送

軍政部軍事調查部長陸軍少將王之佐，爲使一般國民明瞭我國國軍狀況，茲在新京放送局放送『新滿洲國之精神』一文，今爰錄誌於後，

兵貴精，不貴多，本是古語語意淺鮮，很易了解，這是人人知道的，可是仔細推敲玩味，只此一語，能將整軍的方略合盤托出，意義何等深長眞是千古的定論，因爲兵是國之爪牙，民之屏障，國家的安危，人民的存亡，全以兵是頼，責任的重大是不言而喩，假如沒有眞正精神，軍紀不知，風紀不講，更不知軍人天職爲何事，若在平常無事的時期，尚可虛靡國欵苟延圖存，也見不出來多大破綻，如果有了內憂或者是遇見外患，免不了臨陣心驚膽怯，縱然有兵百萬，也不過是**望風**後退，等於烏合之衆了，在舊政權統制下的軍隊，純爲個人奪爭地盤同擁護權利的用途，那是私人的爪牙，一姓的家奴，爲國爲民，那更是談不到的了，對於軍紀風紀，絲毫不講，兵於人民接觸上，利用欺壓强暴的行爲以吸收人民的膏血，充實他們的慾慾，因爲這個原因就演出來，兵即是匪，匪即是兵，兵匪不分的標語來兵視民如魚肉，民視兵如寇仇眞正是冰炭不同爐的，我滿洲國，承友邦的援助，首行王道，對於軍隊均直屬於皇帝陛下，軍隊變爲國家的化除私兵制度，皇帝就是軍隊的大元帥，軍隊就是大元帥的股肱，並不像從前把軍隊隸屬某一姓的所說那私兵制度，當建國伊始，四邊擾亂，**匪賊**跳梁，生民塗炭，誠恐國軍認識不足，易爲外方衝動，乃在軍政部設立建國講演會揀選各軍優秀人材與會說，明建國大義，軍隊立場及日滿不可分離的情勢，並使與會人員歸向官兵轉達發表從此軍心乃大定矣，我們軍隊的沿革，自從建國到了現在，可分建軍時代，整軍時代自大同元年三月一日起至康德元年三月一日止可稱爲建軍時代自康德元年以迄現在，可稱整軍時代，在建軍時代，公布官制，制定陸海軍條例軍區之劃分，旅團之編成，會費幾許經謀而始有國軍之威容，至於整軍時代，從前陋習，一掃而盡，全國軍隊**私兵**均隸屬大皇帝陛下統御，所以當局對整備上痛下工夫，其犖犖大者，爲

△定宣誓式之制△定軍人誓文八條△皇帝下賜軍人勅諭，△皇帝親授軍旗，△制定勛章△統制兵器△功臣一次叙勛△救邺建國殉難者△派遣赴日見學武官△舉行大典觀兵式△改編第二次全軍△開設憲兵訓練處△改正陸軍條例△實行大元帥御統裁特別演習△設憲兵隊△興安軍官學校△新設自動車隊△制定陸海軍歌△新設軍醫養成處△實行特命檢閱△大典觀艦式等重要事項

以上本時期關於編制教育及其他諸制度整備設施，謀充實爲國軍之形態與內容，達其目的，我滿洲國軍隊，平時擔任國內治安之維持，邊境及江防之警備，有事之時則與盟邦軍隊共同擔任國防之責，共分五個軍管區，及興安軍而成之陸軍及江防艦隊，依**陸軍**條例定其任務及擔任警備區域，負治安警備上之絕對責任，使人民在王道政治下安居樂業

大興公司開座談會

談話範圍多關於農村土產等

來賓先後各有致辭

十五日午後四時起，大興股份有限公司，開座談會，與會者屆時集合於新京站前該公司滿洲土產品陳列所，一觀之後，乘汽車往集中銀俱樂部會場，迨來賓到齊開會已五時矣，其談話範圍，豫定如左，

一、開發介紹滿洲各地方小資源，並主要物進出海外之適當方法，
二、滿農並日移民農之副業對策，
三、滿洲可新振興工藝方策
四、爲來滿洲觀光事業之一之土產品
五、對該公司陳列所之設備活動並希望注意事項，
六、其他關於滿洲土產品事項，

◇會出席者，（來賓側）關東軍村上顧問，實業部島谷事務官，博覽會事務局阿部氏，芳谷氏 外交部松村科長，情報處宮脇處長，松澤科長，岡田事務官，高橋事務官，吉林省公署工藝廠豐島事務官，滿鐵伊東勸業係主任新京站稻川驛長，滿洲案內所奧村所長，國際觀光田口主任，及各在新京之各新聞通信社記者，本報記者亦列席，公司側專務董事中西氏等十一名，其開會秩序如左，

一、致詞　中西專務
二、司會　村上顧問
三、談話　自島谷事務官起各來賓先後演說最后各記者各開陳意見，
五、會終　時七時餘矣，
六、限宴　十時餘散會，

總以上談話村上顧問，注重農村麥藁，及使養成勤勞習慣，北餘有注重宣傳土產品者，有主張普遍展覽會者，對於農村副業，開發小資源，振興工藝及土產品等，儘量發揮　磁陶木皮，食料工藝各述已見，其中以觀光局田口主任談土產一節，最爲合理，蓋謂土產品取有商品價值，且適於用，又有記念物之悠久性，若只謂有趣，如買娘娘廟祭之玩物，或蒙古古衣冠，不過偶然一時興味實無商品價值等語，深爲切要，此外主張開發改善皮毛之實，亦望該公司加以研究爲盼，

實業指導官會議 定自二十日舉行

【齊齊哈爾十六日電】龍江省實業廳，康德三年度最初產業指導官會議，定於二十二十一兩日，召集所屬指導官或關於建設模範農村，農會，或關於其他一切，擬提出指示遵照辦理云，

舊曆年間在卽 各機關提前發薪

時光易逝，寒暑頻還，新年已經過去，舊年又屆眼前，本年舊年之除夕，適爲一月廿三日，與各機關之發薪日僅差一二日，茲各機關當局以舊年關係，均將於日內，提早發薪，以便滿人官吏，樂度舊曆新年云，

慰問我國軍警

關東軍餽贈慰問袋

根據日滿不可分之鐵則，爲建設樂土，日夜盡全力於治安肅正工作之關東軍，自開此次由一般滿洲國人對滿洲國軍警計畫餽贈慰問袋，而南軍司令官以下全員，對在全滿各地與日本軍協力從事討匪之友邦滿洲國軍警，亦已餽贈表示誠懇之慰問袋，以犒賞其勞，又此種美舉，將繼踵而起，故慰問袋之數，定可逐漸增加，而滿洲國軍警當局，對於一般之同情，甚爲感激不置云，

△天象

一月十六日　濕度　最高　零下十九度三分　最低　零下廿八度七分

一月十七日　天氣　西北風　晴一時陰

欲觀我國軍威 只有今日一天

大觀艦式與陸軍大演習

本報所辦之軍警慰問袋，永春路光明電影院，首先慷慨提成捐助，共經過曾誌本報該院自十四日起，特選超等影片都市風光，並經當局援助，加映康德二年陸軍大演習，及大觀艦式等珍貴影片，頗得社會好評，因之前往參觀者人數頗夥，今日（十七日）爲最後一天，凡未曾看見我國陸海軍陣容者，切勿失此良機，既觀珍貴電影，又於無形中捐助慰問袋，一舉兩得盍興乎來，

營業取締規則 民政部已公佈（三）

（八）附送醫師之健康診斷書

七　飯館營業，特殊飲食店營業，飲食店營業及藝妓寄寓業

（一）營業所所在地
（二）營業用建築物之構造設備及圖面（出入門，窗，通路，房間之配置換氣方法，照明方法，樓梯位置，如係藝妓寄寓業時須示明藝妓之居室）
（三）呈請地周圍百米以內之略圖（如係飲食店營業則勿須記載）
（四）工事竣工日期
（五）附送醫師健康診斷書

八　接待業

（一）稼業所或寄寓所
（二）有雇主時其住所職業及姓名如有契約時契約書之抄本
（三）稼業之種類（藝妓，女給，舞女之別）
（四）職業
（五）爲稼業之事由
（六）附送醫師之健康診斷書及最近像片（二寸半身像）

九　介紹業

（一）營業所所在地
（二）介紹費及其他之費用

十　經紀業

（一）營業所所在地
（二）經紀費及其他之費用

十一　代書業

（一）營業所所在地，
（二）代書費及其他費用

十二　印刷業

（一）營業所所在地
（二）作業所之構造設備

十三　換錢業

（一）營業所所在地
（二）兌換費
（三）營業時間

十四　鍛冶鑄物業

（一）營業所所在地
（二）主要製造販賣品之種類
（三）營業所之構造設備

欲呈請前條第二項之許可者應準前項呈請之

第三條　有左列各款之一時不予第一條之許可

一、認爲呈請者不適當時
二、認爲假他人之名義或有假藉之虞時
三、認爲營業用建築物之構造設備不適當時

中國銀行

資本　銀元四千萬元　◇　資產　超過十萬萬元

營業要目

存款	匯款	押款	代收款項	兌換	放款	通信代理	賣買證券
定期存款　穩固利厚 往來存款　領用支票　收付便利 特種存款　憑摺收付　手續迅速 中外貨幣均可收存 隨時抵借	種類分電匯票匯信匯 分支行遍設各埠均可通匯 世界各國均可通匯	進口出口國外開信用證均可辦理	本埠外埠國內國外概可承辦	中外貨幣日有行市價值克己	抵押放款貼現放款	通信辦事並代顧客辦理國外通信	顧客委託承辦買賣

南北滿分支行　瀋陽　哈爾濱　新京　吉林　黑龍江　綏化
大連　安東　營口　開原　公主嶺　山城鎮　錦州　通遼
（電報掛號六八九二）

耳鼻咽喉科專門

診療時間　自午前八時至午後六時　星期午後停診

院址　新京梅枝町四丁目二番地（領事館前東三條通角）

公主堂　三井醫院

院長醫學博士　三井忠

隨時入院　應召出診　電話三一二七〇三番

通曉日語而願爲看護婦者來院接洽

國際運輸株式會社新京支店

新京富士町二丁目二十七番地

一、代辦海陸運送營業
一、委託販賣承辦事項
一、倉庫業及金融
一、市內運搬荷包裝貨物
一、代辦及保證
一、運送、火災、海上保險代理業
以上關係業務

代表電話號數　3—5016　3—5017　3—5018

支店長　倉庫係
庶務係　海運係
經理係　運搬係
金融係　保險係

三—一六六二　驛構內發送係三—二五一〇　日出町倉庫荷造係
三—一四八五　同　到着係
三—二六六五　同　中繼係三—二一九六　寬城子荷扱所
三—五〇八八　專用線荷扱所

營業科目　NBK

經售各國著名藥廠　家庭良藥　賢療原料
注射新藥　血淸苗漿　醫科器械　衛生材料
膠皮製品　化粧香料　各種藥皂　各種染料
應有盡有　批發零售　價格低廉　望祈賜顧

日本賣藥株式會社

大連支店　大連市浪速町一百四十七番地　電話代表長六一一三〇番 六一一三九番
奉天出張所　奉天加茂町十六番地　電話三二一一番
哈爾濱出張所　哈爾濱八站南馬路五十七番地　電話二九二〇番

日新大旅社

爲春節酧達主顧減價露佈

查本社開設以來頗蒙各界旅客贊美內容之設備招待之週到茶役之殷勤無不與旅客以好印象凡在敝社投寓諸君皆知一切尤非虛言自飾者也茲屆春節到來爲減輕旅行諸君之擔負並酧達舊有主顧起見由二月一日起特行減價先此露佈

日新大旅社

新京小五馬路電話二一一二〇二番

白蘭三彩香皂

蘭香有感

國香薰陶 天下諧和

白蘭維護 萬人健美

白蘭香皂

白蘭公司 世戶石鹼株式會社

補血滋養强壯劑

保利他民

血液的源泉！

滋養的源泉！

精力的源泉！

保利他民是以消化酵素及化學的作用、經過人工消化的動物性蛋白質、其中含有多量造血素及構成體內重要組織的種種材料、而且服用以後、因其立刻可以利用如血色的改良、體重的增加、確實顯而易見。最奇妙者、此劑除上述作用以外、同時還能推陳出新、鼓勵細胞、增進食慾、在精神上可得無限愉快。所以有人說保利他民是血液的源泉、滋養的源泉、精力的源泉。

【主治】 貧血・肺癆・病後・產後・虛弱兒童・衰弱・神經衰弱・營養不良・慢性胃腸病・精力疲乏・心身過勞等。

〔包裝〕 小瓶 一五〇瓦 中瓶 二五〇瓦 大瓶 五〇〇瓦

日本大阪 武田長兵衛商店股份有限公司

奉天出張所 奉天松島町廿番地

35—1526(O)

註冊商標 仁丹

空前之大犧牲!!

承購玫瑰仁丹十錢包 贈送美術藥盒壹個

轟動全國服者 到處熱烈歡迎

包包均有 贈品人人 都不落空

應接不暇 殆形銷罄 一往不再 後悔不及 勿失此機

●各地洋廣雜貨藥房均有出售

仁丹之主效

食積不消 胃火脘疼 胃弱溜飲 胃口不進 酒醉宿醉 船車發暈 頭痛目眩 精神鬱結 上吐下瀉 虛弱貧血

總行 日本大阪 森下博大藥房出品

頭痛＋感冒

齒痛・神經痛

鹽野阿斯匹靈片

シオノアスピリン錠

解熱

本品係本社苦心研究而得來之純精品、有佳良的解熱、鎮痛作用、絕無他品往々所有的醋酸味或胃障害等之副作用、誠爲理想的解熱鎮痛劑也。

包裝 五片一匣裝 二〇片一筒裝

各地大藥房均有出售

製造兼總發售處 株式會社 塩野義商店

大阪市東區道修町三丁目

奉天駐在所松島町一四番地

SA—10